



ESTADO DO PARÁ
PREFEITURA MUNICIPAL DO ACARÁ
COMISSÃO PERMANENTE DE LICITAÇÃO

EDITAL Nº 2/2022-00011

Processo Administrativo nº 202205075

MODALIDADE: TOMADA DE PREÇOS

Tipo Menor preço

Torna-se público, para conhecimento dos interessados, que o Município de ACARÁ, através da PREFEITURA MUNICIPAL DE ACARÁ, por meio da COMISSÃO PERMANENTE DE LICITAÇÃO, sediado na Travessa São José nº 120 Praça da Matriz Centro, realizará licitação, na modalidade **TOMADA DE PREÇOS**, do tipo menor preço, sob a forma de regime de EMPREITADA POR PREÇO GLOBAL, nos termos da Lei nº 8.666, de 21 de junho de 1993, da Lei Complementar nº 123, de 14 de dezembro de 2006, e, ainda, de acordo com as condições estabelecidas neste Edital.

**HORÁRIO, DATA E LOCAL PARA A ENTREGA DOS ENVELOPES
CONTENDO A DOCUMENTAÇÃO E PROPOSTAS:**

1. Até às 08:00 (oito) horas, do dia 29 de setembro de 2022, no endereço Travessa São José nº 120 Praça da Matriz Centro, sala da Comissão de Licitação de ACARÁ/PA, para entrega dos Envelopes nº 01, com os documentos de habilitação, e n. 02, com a proposta, além das declarações complementares.

HORÁRIO, DATA E LOCAL PARA INÍCIO DA SESSÃO PÚBLICA

2. Às 09:00 (nove) horas, do dia 29 de setembro de 2022, na no auditório da Secretaria Municipal de Educação – SEMED, situada na PA 252 s/n, bairro Alegria, Acará, CEP: 68.690-000, sala da Comissão de Licitação de ACARÁ/PA, terá início a sessão pública, prosseguindo-se com o credenciamento dos participantes e a abertura dos envelopes contendo a documentação de habilitação e a realização de consulta “on-line”

Travessa São José nº 120 Praça da Matriz Centro
Acará / Pará – CEP 68690-000



ESTADO DO PARÁ
PREFEITURA MUNICIPAL DO ACARÁ
COMISSÃO PERMANENTE DE LICITAÇÃO

ao SICAF.

3. Os conjuntos de documentos relativos à habilitação e à proposta de preços deverão ser entregues separadamente, em envelopes fechados e lacrados, rubricados no fecho e identificados com o nome do licitante e contendo em suas partes externas e frontais, em caracteres destacados, os seguintes dizeres:

ENVELOPE Nº 1
DOCUMENTOS DE HABILITAÇÃO
PREFEITURA MUNICIPAL DE ACARÁ
TOMADA DE PREÇOS Nº 00XX/20XX
(RAZÃO SOCIAL DO PROPONENTE)
(CNPJ)

ENVELOPE Nº 2
PROPOSTA
PREFEITURA MUNICIPAL DE ACARÁ
TOMADA DE PREÇOS Nº 000XX/20XX
(RAZÃO SOCIAL DO PROPONENTE)
(CNPJ)

3.1. Os licitantes interessados em participar do certame não necessitam encaminhar seus representantes legais para entregar os envelopes com a documentação e as propostas, podendo, inclusive, encaminhá-los via Correio ou outro meio similar de entrega,



**ESTADO DO PARÁ
PREFEITURA MUNICIPAL DO ACARÁ
COMISSÃO PERMANENTE DE LICITAÇÃO**

atentando para as datas e horários finais para recebimento dos mesmos, constantes neste Edital. A correspondência deverá ser endereçada com aviso de recebimento para a Comissão de Licitação no endereço indicado no Item 1 deste Edital e conter os dois envelopes acima mencionados, além das declarações complementares, com antecedência mínima de 1 (uma) hora do momento marcado para abertura da sessão pública.

3.2. A autenticação de documentos pela Comissão Permanente de Licitação do município de ACARÁ, devido à pandemia causada pelo COVID-19, deverá ser agendada pelo e-mail: cpl.pma2022@gmail.com.

DO REPRESENTANTE E DO CREDENCIAMENTO

4. Os licitantes que desejarem manifestar-se durante as fases do procedimento licitatório deverão estar devidamente representados por:

4.1.1. Titular da empresa licitante, devendo apresentar cédula de identidade ou outro documento de identificação oficial, acompanhado de: registro comercial no caso de empresa individual, contrato social ou estatuto em vigor, no caso de sociedades comerciais e, no caso de sociedades por ações, dos documentos de eleição de seus administradores; inscrição do ato constitutivo, no caso de sociedades civis, acompanhada de prova de diretoria em exercício; sendo que em tais documentos devem constar expressos poderes para exercerem direitos e assumir obrigações em decorrência de tal investidura;

4.1.2. Representante designado pela empresa licitante, que deverá apresentar instrumento particular de procuração ou documento equivalente, com poderes para se manifestar em nome da empresa licitante em qualquer fase da licitação, acompanhado de documento de identificação oficial e do registro comercial, no caso de empresa individual; contrato social ou estatuto em vigor no caso de sociedades comerciais e no caso de sociedades por ações, acompanhado, neste último, de documentos de eleição de seus administradores; inscrição do ato constitutivo, no caso de sociedades civis, acompanhada de prova de diretoria em exercício;

4.2. Cada representante legal/credenciado deverá representar apenas uma empresa licitante.



ESTADO DO PARÁ
PREFEITURA MUNICIPAL DO ACARÁ
COMISSÃO PERMANENTE DE LICITAÇÃO

DO OBJETO

5. O objeto da presente licitação é a escolha da proposta mais vantajosa para a **EXECUÇÃO DE SERVIÇOS RELATIVOS À REFORMA DO PRÉDIO PARA FUNCIONAMENTO DO CENTRO DE REFERÊNCIA DE ASSISTÊNCIA SOCIAL, LOCALIZADO NO BAIRRO PANTANAL, NO MUNICÍPIO DE ACARÁ-PA**, conforme condições, quantidades e exigências estabelecidas neste Edital e seus anexos.

DOS RECURSOS ORÇAMENTÁRIOS

6. As despesas para atender a esta licitação estão programadas em dotação orçamentária própria, prevista no orçamento para o exercício de 2022, na classificação abaixo:

Exercício 2022 ÓRGÃO: 2121 FUNDO MUNICIPAL DE ASSISTÊNCIA SOCIAL

Função Programática: 08.244.0042.2.133 Manutenção do CRAS S

Classificação Econômica: 3.3.90.39.00 Outros Serviços Terceiros Pessoa Jurídica

Sub Elemento: 3.3.90.39.99 Outros Serviços Terceiros P.J

Fonte de Recursos: 166000000 Transferência de Recurso do FNAS

DA PARTICIPAÇÃO NA LICITAÇÃO

7. Poderão participar desta licitação, os interessados cujo ramo de atividade seja compatível com o objeto desta licitação

7.1. Não poderão participar desta licitação:

7.1.1. proibidos de participar de licitações e celebrar contratos administrativos, na forma da legislação vigente;

7.1.2. que não atendam às condições destes Edital e seus anexos;

7.1.3. estrangeiros que não tenham representação legal no Brasil com poderes expressos para receber citação e responder administrativa ou judicialmente;

7.1.4. que se enquadrem nas vedações previstas no artigo 9º da Lei nº 8.666, de 1993;



**ESTADO DO PARÁ
PREFEITURA MUNICIPAL DO ACARÁ
COMISSÃO PERMANENTE DE LICITAÇÃO**

7.1.5. que estejam sob falência, concurso de credores, concordata ou insolvência, em processo de dissolução ou liquidação;

7.1.6. organizações da Sociedade Civil de Interesse Público - OSCIP, atuando nessa condição (Acórdão nº 746/2014-TCU-Plenário);

7.2. Nos termos do art. 5º do Decreto nº 9.507, de 2018, é vedada a contratação de pessoa jurídica na qual haja administrador ou sócio com poder de direção, familiar de:

7.2.1. Para os fins do disposto neste item, considera-se familiar o cônjuge, o companheiro ou o parente em linha reta ou colateral, por consanguinidade ou afinidade, até o terceiro grau (Súmula Vinculante/STF nº 13, art. 5º, inciso V, da Lei nº 12.813, de 16 de maio de 2013 e art. 2º, inciso III, do Decreto n.º 7.203, de 04 de junho de 2010);

a) detentor de cargo em comissão ou função de confiança que atue na área responsável pela demanda ou contratação; ou

b) de autoridade hierarquicamente superior no âmbito do órgão contratante.

7.3. Nos termos do art. 7º do Decreto nº 7.203, de 2010, é vedada, ainda, a utilização, na execução dos serviços contratados, de empregado da futura Contratada que seja familiar de agente público ocupante de cargo em comissão ou função de confiança neste órgão contratante.

DA HABILITAÇÃO

8. Como condição prévia ao exame da documentação de habilitação do licitante detentor da proposta classificada em primeiro lugar, a Comissão de Licitação verificará o eventual descumprimento das condições de participação, especialmente quanto à existência de sanção que impeça a participação no certame ou a futura contratação, mediante a consulta aos seguintes cadastros:

a) SICAF;

b) Cadastro Nacional de Empresas Inidôneas e Suspensas - CEIS, mantido pela Controladoria-Geral da União (www.portaldatransparencia.gov.br/ceis);

c) Cadastro Nacional de Condenações Cíveis por Atos de Improbidade Administrativa, mantido pelo Conselho Nacional de Justiça (www.cnj.jus.br/improbidade_adm/consultar_requerido.php).



ESTADO DO PARÁ
PREFEITURA MUNICIPAL DO ACARÁ
COMISSÃO PERMANENTE DE LICITAÇÃO

d) Lista de Inidôneos e o Cadastro Integrado de Condenações por Ilícitos Administrativos - CADICON, mantidos pelo Tribunal de Contas da União - TCU;

8.1.1. Para a consulta de licitantes pessoa jurídica poderá haver a substituição das consultas das alíneas “b”, “c” e “d” acima pela Consulta Consolidada de Pessoa Jurídica do TCU (<https://certidoesapf.apps.tcu.gov.br/>)

8.1.1.1. Caso conste na Consulta de Situação do Fornecedor a existência de Ocorrências Impeditivas Indiretas, o gestor diligenciará para verificar se houve fraude por parte das empresas apontadas no Relatório de Ocorrências Impeditivas Indiretas.

8.1.1.1.1. A tentativa de burla será verificada por meio dos vínculos societários, linhas de fornecimento similares, dentre outros.

8.1.1.1.2. O licitante será convocado para manifestação previamente à sua desclassificação.

8.1.2. Constatada a existência de sanção, o licitante será declarado inabilitado, por falta de condição de participação.

8.2. Não ocorrendo inabilitação, será consultado o Sistema de Cadastro Unificado de Fornecedores – SICAF, para os licitantes cadastrados, em relação à habilitação jurídica, à regularidade fiscal, à qualificação econômica financeira e habilitação técnica, conforme o disposto nos arts. 10, 11, 12, 13, 14, 15 e 16 da Instrução Normativa SEGES/MP nº 03, de 2018.

8.2.1. O interessado, para efeitos de habilitação prevista na Instrução Normativa SEGES/MP nº 03, de 2018 mediante utilização do sistema, deverá atender às condições exigidas no cadastramento no SICAF até o terceiro dia útil anterior à data prevista para recebimento das propostas;

8.3. Também poderão ser consultados os sítios oficiais emissores de certidões, especialmente quando o licitante esteja com alguma documentação vencida junto ao SICAF.

8.4. As Microempresas e Empresas de Pequeno Porte deverão encaminhar a documentação de habilitação, ainda que haja alguma restrição de regularidade fiscal e trabalhista, nos termos do art. 43, § 1º da LC nº 123, de 2006.



**ESTADO DO PARÁ
PREFEITURA MUNICIPAL DO ACARÁ
COMISSÃO PERMANENTE DE LICITAÇÃO**

8.5. Os licitantes que não estiverem cadastrados no Sistema de Cadastro Unificado de Fornecedores – SICAF, nos termos do art. 6º, Instrução Normativa SEGES/MP nº 3, de 2018, deverão apresentar, até o terceiro dia anterior à data do recebimento das propostas, a documentação relativa à Habilitação Jurídica, à Regularidade Fiscal e Trabalhista, à Qualificação Econômico-Financeira e Habilitação Técnica, nas condições descritas adiante.

8.5.1 Os documentos da habilitação cadastral acima indicados deverão ser acondicionados em envelopes, conforme estabelecido para os documentos de habilitação.

Habilitação Jurídica:

9. No caso de empresário individual: inscrição no Registro Público de Empresas Mercantis, a cargo da Junta Comercial da respectiva sede;

9.1.1. No caso de sociedade empresária ou empresa individual de responsabilidade limitada - EIRELI: ato constitutivo, estatuto ou contrato social em vigor, devidamente registrado na Junta Comercial da respectiva sede, acompanhado de documento comprobatório de seus administradores;

9.1.2. Inscrição no Registro Público de Empresas Mercantis onde opera, com averbação no Registro onde tem sede a matriz, no caso de ser a participante sucursal, filial ou agência;

9.1.3. No caso de sociedade simples: inscrição do ato constitutivo no Registro Civil das Pessoas Jurídicas do local de sua sede, acompanhada de prova da indicação dos seus administradores;

9.1.4. Decreto de autorização, em se tratando de sociedade empresária estrangeira em funcionamento no País;

9.1.5. Os documentos acima deverão estar acompanhados de todas as alterações e ainda da consolidação respectiva (se houver);

RELATIVOS À REGULARIDADE FISCAL E TRABALHISTA

10. Prova de inscrição no Cadastro Nacional de Pessoa Jurídica (CNPJ);



ESTADO DO PARÁ
PREFEITURA MUNICIPAL DO ACARÁ
COMISSÃO PERMANENTE DE LICITAÇÃO

10.1. Prova de inscrição no cadastro de contribuintes Estadual ou Municipal, se houver, relativo ao domicílio ou sede do licitante, pertinente ao seu ramo de atividade e compatível com o objeto contratual.

10.2. prova de regularidade fiscal perante a Fazenda Nacional, mediante apresentação de certidão expedida conjuntamente pela Secretaria da Receita Federal do Brasil (RFB) e pela Procuradoria-Geral da Fazenda Nacional (PGFN), referente a todos os créditos tributários federais e à Dívida Ativa da União (DAU) por elas administrados, inclusive aqueles relativos à Seguridade Social, nos termos da Portaria Conjunta nº 1.751, de 02/10/2014, do Secretário da Receita Federal do Brasil e da Procuradora-Geral da Fazenda Nacional.

10.3. Certidão Negativa ou Certidão Positiva Com efeito Negativo de Tributos Estaduais, expedida pela Fazenda Estadual da sede da licitante;

10.4. Certidão Negativa ou Certidão Positiva Com efeito Negativo de Tributos Municipais, expedida pela Fazenda Municipal da sede da licitante;

10.5. Certificado de Regularidade do FGTS - CRF, expedido pela Caixa Econômica Federal.

10.6. Prova de inexistência de débitos inadimplidos perante a Justiça do Trabalho, mediante a apresentação de certidão negativa ou positiva com efeito de negativa, nos termos do Título VII-A da Consolidação das Leis do Trabalho, aprovada pelo Decreto-Lei nº 5.452, de 1º de maio de 1943.

10.6.1. caso o licitante seja considerado isento de tributos relacionados ao objeto licitatório, deverá comprovar tal condição mediante a apresentação de declaração emitida pela correspondente Fazenda do domicílio ou sede do fornecedor, ou outra equivalente, na forma da lei;

10.7. Conforme dispõe a Lei Complementar nº. 123 de 14 de dezembro de 2006, que permite as Microempresa (ME) ou Empresa de Pequeno Porte (EPP) deverão apresentar toda documentação relativa à comprovação da regularidade fiscal, mesmo que esta apresente alguma restrição, quando lhe será concedido o prazo de 05 (cinco) dias úteis para sua regularização, podendo o referido prazo ser prorrogado por igual período a critério da Administração.



ESTADO DO PARÁ
PREFEITURA MUNICIPAL DO ACARÁ
COMISSÃO PERMANENTE DE LICITAÇÃO

RELATIVA À QUALIFICAÇÃO TÉCNICA

11. As empresas cadastradas ou não no SICAF, deverão comprovar, ainda, a qualificação técnica, por meio da apresentação dos documentos que seguem, no envelope nº 1:

11.1. Registro ou inscrição da empresa licitante no CREA (Conselho Regional de Engenharia e Agronomia) e/ou CAU (Conselho de Arquitetura e Urbanismo), conforme as áreas de atuação previstas no Projeto Básico, em plena validade;

11.2. Comprovação de aptidão técnica da Licitante (Capacidade Técnico-Operacional), para as atividades descritas neste Edital, deverá ser efetuada através da comprovação de aptidão para desempenho de atividade pertinente e compatível com o objeto da licitação, fornecidos por pessoas jurídicas de direito público ou privado, comprovando a execução de serviços de características semelhantes e compatíveis com a complexidade tecnológica e operacional para os itens mais relevantes, nos termos do Art. 30, II da Lei Federal nº 8.666/93.

11.3. A Capacitação Técnico-Profissional deverá ser constatada através de comprovação de que a licitante possui em seu quadro permanente na data prevista para entrega da proposta, o seguinte profissional: 01 Engenheiro Civil devidamente registrado em órgão competente, em razão do objeto desta licitação tratar-se de execução **DE SERVIÇOS RELATIVOS À REFORMA DO PRÉDIO PARA FUNCIONAMENTO DO CENTRO DE REFERÊNCIA DE ASSISTÊNCIA SOCIAL, LOCALIZADO NO BAIRRO PANTANAL, NO MUNICÍPIO DE ACARÁ-PA**, detentor(es) de certidão de acervo técnico de obra ou serviço compatível com o objeto deste edital A comprovação da capacidade técnica será feita por meio de certidão ou atestado, fornecido por pessoa jurídica de direito público ou privado, devidamente registrado no Conselho Regional de Engenharia CREA, que demonstre a Anotação de Responsabilidade Técnica - ART ou o Registro de Responsabilidade Técnica - RRT, relativo à execução dos serviços que compõem as parcelas de maior relevância técnica e valor significativo da contratação. A empresa licitante de outro ente da federação deverá apresentar visto do CREA/PA;



ESTADO DO PARÁ
PREFEITURA MUNICIPAL DO ACARÁ
COMISSÃO PERMANENTE DE LICITAÇÃO

11.3.1. Os responsáveis técnicos e/ou membros da equipe técnica acima elencados deverão pertencer ao quadro permanente da empresa licitante, na data prevista para entrega da proposta, entendendo-se como tal, para fins deste certame, o sócio que comprove seu vínculo por intermédio de contrato social/estatuto social; o administrador ou o diretor; o empregado devidamente registrado em Carteira de Trabalho e Previdência Social; e o prestador de serviços com contrato escrito firmado com o licitante, ou com declaração de compromisso de vinculação contratual futura, caso o licitante se sagre vencedor desta licitação.

11.3. Os profissionais indicados pela licitante para fins de comprovação da capacidade técnico-profissional deverão participar da obra objeto da licitação, admitindo-se a substituição por profissionais de experiência equivalente ou superior, desde que aprovada previamente pela Prefeitura Municipal de ACARÁ.

11.4. Declaração, assinada pelo representante legal do proponente, de que manterá no Canteiro de Obra se considerado adjudicatário do objeto da presente licitação, um Engenheiro Civil, um Engenheiro Ambiental e um ou mais técnicos de segurança do Trabalho, responsável pela execução da obra, indicando o nome e o número da inscrição junto ao CREA ou outro Órgão competente, cujo nome deverá constar na Anotações de Responsabilidade Técnica (ART) relativa ao objeto da presente licitação, exceto para os técnicos de segurança do Trabalho.

11.5. Declaração de que possui aparelhamento e pessoal técnico disponível, para a execução do objeto com a descrição de equipamentos, equivalentes ou similares, bem como seus quantitativos devidamente listados conforme especificação técnica com a relação da equipe técnica, com as devidas comprovações de vínculos empregatícios que se responsabilizará pela obra, inclusive de Engenheiro Ambiental e ao um ou mais técnico de Segurança do Trabalho, consideradas essenciais para o cumprimento do objeto desta licitação, acompanhada de sua qualificação.

11.6. As licitantes, quando solicitadas, deverão disponibilizar todas as informações necessárias à comprovação da legitimidade dos atestados solicitados, apresentando, dentre outros documentos, cópia do contrato que deu suporte à contratação e das correspondentes Certidões de Acervo Técnico (CAT), endereço atual da contratante e local em que foram



ESTADO DO PARÁ
PREFEITURA MUNICIPAL DO ACARÁ
COMISSÃO PERMANENTE DE LICITAÇÃO

executadas as obras e serviços de engenharia.

11.6.1. Declaração indicando o(s) nome(s), CPF, n°(s) do registro na entidade profissional competente, do(s) responsável(eis) técnico(s) que acompanhará(ão) a execução dos serviços de que trata o objeto desta TOMADA DE PREÇO;

11.7- declaração fornecida pela Comissão de Licitação comprovando que a licitante recebeu todos os documentos necessários ao cumprimento do objeto desta TOMADA DE PREÇOS.

a) Se, por qualquer motivo, a referida declaração não estiver junto à documentação, será considerada, se houver, a segunda via em poder da Comissão de Licitação, para fins de habilitação e;

b) a declaração de que trata esta Condição será emitida no momento em que a empresa retirar o Edital diretamente na Comissão de Licitação;

12. Para o correto dimensionamento e elaboração da proposta, devido a complexidade e logísticas, os licitantes deverão realizar vistoria nas instalações do local de execução dos serviços, acompanhado por servidor designado para esse fim, de segunda à sexta-feira, apenas em dias úteis, devendo o agendamento ser efetuado previamente pelo e-mail: cpl.pma2022@gmail.com.

13. O licitante que solicitar visita técnica deverá cumprir, integralmente, as medidas sanitárias impostas pelo poder público, incluídos aqui os normativos a nível Municipal, Estadual e Federal, quanto ao uso de equipamentos de proteção individual, como máscaras, e a manutenção do distanciamento social mínimo durante a visita. Em virtude da emergência internacional de saúde pública decorrente da pandemia do novo coronavírus (SARS-Cov-2).

13.1. O prazo para vistoria iniciar-se-á no dia útil seguinte ao da publicação do Edital, estendendo-se até dois dias anteriores à data prevista para a abertura da sessão pública.



ESTADO DO PARÁ
PREFEITURA MUNICIPAL DO ACARÁ
COMISSÃO PERMANENTE DE LICITAÇÃO

13.2. Para a vistoria, o licitante ou o seu representante legal deverá estar devidamente identificado, apresentando documento de identidade civil e documento expedido pela empresa comprovando sua habilitação para a realização da vistoria.

13.3. A Declaração de que a licitante tomou conhecimento de todas as condições para o cumprimento do objeto da presente licitação emitida pelo Servidor designado pela Prefeitura Municipal de Acará/PA deverá constar dentro do envelope nº 01, sob pena de Inabilitação.

RELATIVOS À QUALIFICAÇÃO ECONÔMICO-FINANCEIRA

14. balanço patrimonial e demonstrações contábeis do último exercício social, já exigíveis e apresentados na forma da lei, que comprovem a boa situação financeira da empresa, vedada a sua substituição por balancetes ou balanços provisórios, podendo ser atualizados, quando encerrados há mais de 3 (três) meses da data de apresentação da proposta, tomando como base a variação, ocorrida no período, do ÍNDICE GERAL DE PREÇOS - DISPONIBILIDADE INTERNA - IGP-DI, publicado pela Fundação Getúlio Vargas - FGV ou de outro indicador que o venha substituir.

Observações: serão considerados aceitos como na forma da lei o balanço patrimonial e demonstrações contábeis assim apresentados:

1) sociedades regidas pela Lei nº 6.404/76 (sociedade anônima):

- publicados em Diário Oficial; e

- publicados em jornal de grande circulação; e

- por fotocópia registrada ou autenticada na Junta Comercial da sede ou domicílio da licitante.

2) sociedades por cota de responsabilidade limitada (LTDA):



ESTADO DO PARÁ
PREFEITURA MUNICIPAL DO ACARÁ
COMISSÃO PERMANENTE DE LICITAÇÃO

- por fotocópia do livro Diário, inclusive com os Termos de Abertura e de Encerramento, devidamente autenticado na Junta Comercial da sede ou domicílio da licitante ou em outro órgão equivalente; ou

- por fotocópia do Balanço e das Demonstrações Contábeis devidamente registrados ou autenticadas na Junta Comercial da sede ou domicílio da licitante;

3) sociedades sujeitas ao regime estabelecido na Lei Complementar n ° 123/2006 - Lei das Microempresas e das Empresas de Pequeno Porte "SIMPLES":

- por fotocópia do livro Diário, inclusive com os Termos de Abertura e de Encerramento, devidamente autenticado na Junta Comercial da sede ou domicílio da licitante ou em outro órgão equivalente; ou

- por fotocópia do Balanço e das Demonstrações Contábeis devidamente registrados ou autenticadas na Junta Comercial da sede ou domicílio da licitante;

4) sociedade criada no exercício em curso:

- por fotocópia do Balanço de Abertura, devidamente registrado ou autenticado na Junta Comercial da sede ou domicílio da licitante;

5) o balanço patrimonial e as demonstrações contábeis deverão estar assinadas por Contador ou por outro profissional equivalente, devidamente registrado no Conselho Regional de Contabilidade.

a) a boa situação financeira será avaliada pelos Índices de Liquidez Geral (LG), Solvência Geral (SG) e Liquidez Corrente (LC), resultantes da aplicação das seguintes fórmulas:



ESTADO DO PARÁ
PREFEITURA MUNICIPAL DO ACARÁ
COMISSÃO PERMANENTE DE LICITAÇÃO

$$LG = \frac{\text{ATIVO CIRCULANTE} + \text{REALIZÁVEL A LONGO PRAZO}}{\text{PASSIVO CIRCULANTE} + \text{EXIGÍVEL A LONGO PRAZO}}$$

$$SG = \frac{\text{ATIVO TOTAL}}{\text{PASSIVO CIRCULANTE} + \text{EXIGÍVEL A LONGO PRAZO}}$$

$$LC = \frac{\text{ATIVO CIRCULANTE}}{\text{PASSIVO CIRCULANTE}}$$

b) as fórmulas deverão estar devidamente aplicadas em memorial de cálculos juntado ao balanço;

b.1) caso o memorial não seja apresentado, a Comissão de Licitação reserva-se o direito de efetuar os cálculos;

b.2) se necessária a atualização do balanço e do capital social, deverá ser apresentado, juntamente com os documentos em apreço, o memorial de cálculo correspondente.

15. Certidão negativa de falência ou recuperação judicial, ou liquidação judicial, ou de execução patrimonial, conforme o caso, expedida pelo distribuidor da sede do licitante, ou de seu domicílio, dentro do prazo de validade previsto na própria certidão, ou, na omissão desta, expedida a menos de 60 dias da data da sua apresentação.

15.1.No caso de certidão positiva de recuperação judicial ou extrajudicial, o licitante deverá apresentar a comprovação de que o respectivo plano de recuperação foi acolhido judicialmente, na forma do art. 58, da Lei n.º 11.101, de 09 de fevereiro de 2005, sob pena de inabilitação, devendo, ainda, comprovar todos os demais requisitos de habilitação.



ESTADO DO PARÁ
PREFEITURA MUNICIPAL DO ACARÁ
COMISSÃO PERMANENTE DE LICITAÇÃO

15.2 - comprovação de capital social ou patrimônio líquido correspondente a 10% (dez por cento) do valor total estimado da contratação (exigida somente no caso de a licitante apresentar resultado igual ou inferior a 1 (um) nos índices Liquidez Geral, Liquidez Corrente e Solvência Geral);

15.3. declaração, observadas as penalidades cabíveis, da superveniência de fato impeditivo da habilitação (exigível somente em caso positivo);

Observações:

1) as declarações relacionadas exigidas neste Edital (exceto aquela que serão expedidas pela Comissão de Licitação), deverão estar emitidas em papéis timbrados dos Órgãos ou Empresas que as expediram;

2) o representante legal que assinar, pela empresa licitante, deverá estar credenciado para esse fim, e ser comprovado se a Comissão de Licitação vier a exigir;

16. Sob pena de inabilitação, todos os documentos apresentados para habilitação deverão estar:

16.1. em nome da licitante, e, preferencialmente, com número do CNPJ e endereço respectivo:

a) se a licitante for a matriz, todos os documentos deverão estar em nome da matriz; ou

b) se a licitante for a filial, todos os documentos deverão estar em nome da filial;

c) serão dispensados da filial aqueles documentos que, pela própria natureza, comprovadamente, forem emitidos somente em nome da matriz;



ESTADO DO PARÁ
PREFEITURA MUNICIPAL DO ACARÁ
COMISSÃO PERMANENTE DE LICITAÇÃO

d) os atestados de capacidade técnica/responsabilidade técnica poderão ser apresentados em nome e com CNPJ da matriz e/ou da(s) filial(ais) da licitante;

17 - datados dos últimos 180 (cento e oitenta) dias até a data de abertura do Envelope nº 1, quando não tiver prazo estabelecido pelo órgão/empresa competente expedidor (a); e:

a) não se enquadram no prazo de que trata esta Condição os documentos cuja validade é indeterminada, como é o caso dos atestados de capacidade (responsabilidade) técnica.

17.1 - serão aceitas somente cópias legíveis;

17.2 - não serão aceitos documentos cujas datas estejam rasuradas; e

17.3 - a Comissão de Licitação reserva-se o direito de solicitar o original de qualquer documento, sempre que julgar necessário.

18. Todos os licitantes, cadastrados ou não no SICAF, deverão apresentar, ainda, no envelope nº 1:

18.1. Declaração de que não utiliza de mão de obra direta ou indireta de menores de 18 (dezoito) anos em trabalho noturno, perigoso ou insalubre e de qualquer trabalho a menores de 16 (dezesesseis) anos, salvo na condição de aprendiz, a partir de 14 (quatorze) anos, nos termos da Lei 9.854, 1999;

19. Os documentos para habilitação poderão ser apresentados em original, por qualquer processo de cópia autenticada por cartório competente ou por servidor da Administração, ou publicação em órgão da imprensa oficial.

19.1. Não serão aceitos documentos com indicação de CNPJ/CPF diferentes, salvo aqueles legalmente permitidos.



**ESTADO DO PARÁ
PREFEITURA MUNICIPAL DO ACARÁ
COMISSÃO PERMANENTE DE LICITAÇÃO**

19.1.1. Se o licitante for a matriz, todos os documentos deverão estar em nome da matriz, e se o licitante for a filial, todos os documentos deverão estar em nome da filial, exceto aqueles documentos que, pela própria natureza, comprovadamente, forem emitidos somente em nome da matriz.

19.1.2. Serão aceitos registros de CNPJ de licitante matriz e filial com diferenças de números de documentos pertinentes ao CND e ao CRF/FGTS, quando for comprovada a centralização do recolhimento dessas contribuições.

19.2. A existência de restrição relativamente à regularidade fiscal e trabalhista não impede que a licitante qualificada como microempresa ou empresa de pequeno porte seja habilitada, uma vez que atenda a todas as demais exigências do edital.

19.3. Constatado o atendimento às exigências de habilitação fixadas no Edital, o licitante estará habilitado para a fase de classificação.

DA PROPOSTA

20. A proposta de preço, apresentada no envelope nº 2, será redigida no idioma pátrio, impressa, rubricada em todas as suas páginas e ao final firmada pelo representante legal da empresa licitante, sem emendas, entrelinhas ou ressalvas, acompanhada de declaração de elaboração independente de proposta;

20.1. Para efeito de elaboração da proposta não poderão ser alterados os quantitativos indicados nas planilhas de orçamento do Município de ACARÁ/PA;

20.2 - a licitante deverá indicar o percentual do BDI.

20.3 - Os quantitativos indicados na planilha de orçamento são meramente estimativos, não acarretando ao Município de ACARÁ/PA qualquer obrigação quanto a sua execução ou pagamento.

20.4 - A cotação apresentada e levada em consideração para efeito de julgamento será de exclusiva e total responsabilidade da licitante, não lhe cabendo o direito de pleitear qualquer alteração, seja para mais ou para menos.

20.5 - A proponente deverá cotar sua proposta a preços unitários, totalizando ao final, conforme Planilha de Quantidade e Preços;



**ESTADO DO PARÁ
PREFEITURA MUNICIPAL DO ACARÁ
COMISSÃO PERMANENTE DE LICITAÇÃO**

21 - A proponente deverá apresentar planilha detalhada da composição unitária de custo para cada serviço descrito na Planilha de Quantidades e Preços, bem como discriminar todos os materiais envolvidos nos serviços;

21.1 - Expressa manifestação de inclusão no preço ofertado todos os custos relativos a impostos, taxas, fretes, materiais, equipamentos, imprevistos, lucros, seguros e obrigações sociais, sendo de inteira responsabilidade da licitante os encargos trabalhistas, previdenciários, fiscais e comerciais resultantes da execução do contrato, bem como qualquer custo que não tenha sido incluindo em sua planilha de quantitativo ou com valores inferiores aos necessários para o cumprimento da obrigação assumida, excluída a PREFEITURA MUNICIPAL DE E ACARÁ/PA de qualquer solidariedade, assim como não serão considerados para majoração dos preços, porquanto serão havidos como neles incluídos;

21.2 - A COMPOSIÇÃO DE CUSTOS UNITÁRIOS: Deve ser apresentada por todas as licitantes, juntamente com a proposta comercial, constando obrigatoriamente os quantitativos de material e mão-de-obra observando-se os pisos salariais das categorias envolvidas, bem como os percentuais adotados para os Encargos Sociais, BDI (Bonificação e Despesas Indiretas) e composição da curva “ABC” dispendo sobre insumose serviços;

21.3- A COMPOSIÇÃO DE ENCARGOS SOCIAIS deve constar todos os itens que a compõem, com seus respectivos percentuais;

21.4 - A COMPOSIÇÃO DE BDI (Bonificação e Despesas Indiretas) deve constar todos os itens que a compõem, com seus respectivos percentuais;

21.5 - O preço unitário e total dos itens grafado em algarismos e, preço global da proposta em algarismos e por extenso ficando estabelecido que em caso de divergência, prevalecerá o último. O valor da referida TOMADA DE PREÇO deverá ser cotado em moeda nacional e com 02 (duas) casas decimais.

DOS PRAZOS

22. Os serviços deverão ser executados no prazo de três meses, contados a partir da Ordem de Serviço emitida pelo Município de ACARÁ.



ESTADO DO PARÁ
PREFEITURA MUNICIPAL DO ACARÁ
COMISSÃO PERMANENTE DE LICITAÇÃO

22.1. O prazo para início dos serviços será de até 05 (cinco) dias, contados do recebimento da Ordem de Serviço expedida pelo Município de ACARÁ e o da conclusão, o proposto pela licitante vencedora, se inferior ao máximo definido no caput desta Condição;

22.2- qualquer serviço a ser realizado aos sábados, domingos e feriados, deverá ser previamente comunicado ao Município de ACARÁ;

22.3. O prazo de garantia dos serviços não poderá ser inferior à 5 (cinco) anos, contado do Termo de Recebimento Definitivo da reforma e adequação a ser emitido por Comissão designada pela autoridade competente.

22.4. A proposta deverá ter a validade mínima de 60 (sessenta) dias, contada da data estabelecida no preâmbulo desta TOMADA DE PREÇOS para o recebimento dos envelopes Documentação.

22.5. Caso os prazos estabelecidos nas Condições anteriores não estejam expressamente indicados na proposta, os mesmos serão considerados como aceitos para efeito de julgamento.

23. Se, por motivo de força maior, a adjudicação não puder ocorrer dentro do período de validade das propostas, ou seja, 60 (sessenta) dias, e caso persista o interesse do Município de ACARÁ, poderá ser solicitada prorrogação geral da validade referida a todas as licitantes, por igual prazo, no mínimo.

23.1. Decorridos 60 (sessenta) dias da data prevista para o recebimento e abertura dos envelopes Documentação e Proposta, sem a solicitação de prorrogação de prazos ou a convocação para celebração do contrato, respectivamente, ficam as licitantes liberadas dos compromissos assumidos.

23.2. A empresa é a única responsável pela cotação correta dos encargos tributários. Em caso de erro ou cotação incompatível com o regime tributário a que se submete, serão adotadas as orientações a seguir:

23.3. cotação de percentual menor que o adequado: o percentual será mantido durante toda a execução contratual;



ESTADO DO PARÁ
PREFEITURA MUNICIPAL DO ACARÁ
COMISSÃO PERMANENTE DE LICITAÇÃO

- 23.4. cotação de percentual maior que o adequado: o excesso será suprimido, unilateralmente da planilha e haverá glosa, quando do pagamento.
- 23.5. Se o regime tributário da empresa implicar o recolhimento de tributos em percentuais variáveis, a cotação adequada será a que corresponde à média dos efetivos recolhimentos da empresa nos últimos doze meses, devendo o licitante ou contratada apresentar ao pregoeiro ou à fiscalização, a qualquer tempo, comprovação da adequação dos recolhimentos, para os fins do previsto no subitem anterior.
- 23.6. Independentemente do percentual de tributo inserido na planilha, no pagamento dos serviços, serão retidos na fonte os percentuais estabelecidos na legislação vigente.
- 23.7. Erros no preenchimento da planilha não constituem motivo para a desclassificação da proposta.
- 23.8. A planilha poderá ser ajustada pelo licitante, no prazo indicado pela Comissão, desde que não haja majoração do preço proposto.
- 23.9. A apresentação das propostas implica obrigatoriedade do cumprimento das disposições nelas contidas, em conformidade com o que dispõe o Projeto Básico, assumindo o proponente o compromisso de executar o objeto nos seus termos, bem como de fornecer os materiais, equipamentos, ferramentas e utensílios necessários, em quantidades e qualidades adequadas à perfeita execução contratual, promovendo, quando requerido, sua substituição.
- 23.10. Os preços ofertados, tanto na proposta inicial, serão de exclusiva responsabilidade do licitante, não lhe assistindo o direito de pleitear qualquer alteração, sob alegação de erro, omissão ou qualquer outro pretexto.
- 23.11. Os licitantes devem respeitar os preços máximos estabelecidos nas normas de regência de contratações públicas federais, quando participarem de licitações públicas (Acórdão nº 1455/2018 -TCU - Plenário).
- 23.12. O descumprimento das regras supramencionadas pela Administração por parte dos contratados pode ensejar a responsabilização pelo órgão competente e, após o devido processo legal, gerar as seguintes consequências: assinatura de prazo para a adoção das medidas necessárias ao exato cumprimento da lei, nos termos do art. 71, inciso IX, da Constituição; ou condenação dos agentes públicos responsáveis e da empresa contratada



ESTADO DO PARÁ
PREFEITURA MUNICIPAL DO ACARÁ
COMISSÃO PERMANENTE DE LICITAÇÃO

ao pagamento dos prejuízos ao erário, caso verificada a ocorrência de superfaturamento por sobrepreço na execução do contrato.

DA ABERTURA DOS ENVELOPES

24. No dia, hora e local designados neste Edital, em ato público, na presença dos licitantes e da Comissão Permanente de Licitação, apresentará, de uma só vez, os Envelopes nº 01 e nº 02, recebidos via correios ou protocolados no setor de protocolos da Prefeitura Municipal de ACARÁ até a data e horário estipulado neste edital, bem como as declarações complementares, e procederá à abertura da licitação.

24.1 Os atos públicos poderão ser assistidos por qualquer pessoa, mas somente deles participarão ativamente os licitantes ou representantes credenciados, não sendo permitida a intercomunicação entre eles, nem atitudes desrespeitosas ou que causem tumultos e perturbem o bom andamento dos trabalhos, respeitadas as orientadas da OMS, Ministério da Saúde e demais normais aplicáveis, quanto as regras de distanciamento, uso de máscaras, dentre outras medidas, em razão da Pandemia do Coronavírus.

24.2 Sob pena de Inabilitação/desclassificação de propostas do licitante, as declarações complementares deverão ser entregues separadamente dos envelopes acima mencionados e consistem nos seguintes documentos:

24.2.1 Declaração de que a proposta foi elaborada de forma independente

24.2.2 Declaração, sob as penas da lei, de que até a data marcada para a abertura dos envelopes, inexistem fatos impeditivos para a sua habilitação no presente processo licitatório, ciente da obrigatoriedade de declarar ocorrências posteriores.

24.2.3 Termo de compromisso de combate à corrupção e ao conluio entre licitantes e de responsabilidade sócio-ambiental

24.2.4 Declaração de enquadramento da licitante como Microempresa – ME, Empresa de Pequeno Porte – EPP, nos termos da Lei Complementar n. 123, de 2006.

24.2.4.1 A apresentação declaração mencionada no subitem 24.2.4 é facultativa e deverá constar dentro do envelope tão-somente pelas licitantes efetivamente enquadradas que pretendam se beneficiar do regime legal diferenciado e que não tenham sido alcançadas por alguma hipótese de exclusão do tratamento jurídico diferenciado;



ESTADO DO PARÁ
PREFEITURA MUNICIPAL DO ACARÁ
COMISSÃO PERMANENTE DE LICITAÇÃO

24.2.4.2 A participação em licitação na condição de microempresa ou empresa de pequeno porte, sem que haja o enquadramento nessas categorias, ensejará a aplicação das sanções previstas em Lei e a exclusão do regime de tratamento diferenciado. A comissão poderá realizar diligências para verificar a veracidade da declaração.

24.3 Como condição para a aplicação do tratamento diferenciado previsto na Lei Complementar n. 123/2006, a Comissão de Licitação poderá realizar consultas e diligências para verificar se o somatório dos valores das ordens bancárias recebidas pela ME/EPP, no exercício anterior, extrapola o limite previsto no artigo 3º, inciso II, da referida Lei, ou o limite proporcional de que trata o artigo 3º, §2º, do mesmo diploma, em caso de início de atividade no exercício considerado.

24.3.1 Para a microempresa ou empresa de pequeno porte, a consulta também abrangerá o exercício corrente, para verificar se o somatório dos valores das ordens bancárias por ela recebidas, até o mês anterior ao da sessão pública da licitação, extrapola os limites acima referidos, acrescidos do percentual de 20% (vinte por cento) de que trata o artigo 3º, §§ 9º-A e 12, da Lei Complementar nº 123, de 2006;

24.3.2 A participação em licitação na condição de microempresa ou empresa de pequeno porte, sem que haja o enquadramento nessas categorias, ensejará a aplicação das sanções previstas em Lei e a exclusão do regime de tratamento diferenciado.

24.4 Depois de ultrapassado o horário previstos neste edital para recebimento dos envelopes, nenhum envelope contendo documentação ou proposta será recebido, nem tampouco serão permitidos quaisquer adendos ou esclarecimentos relativos à documentação ou proposta de preços já apresentadas.

24.5 A seguir, serão identificados os licitantes e proceder-se-á à abertura dos Envelopes nº 01 - Documentos de Habilitação.

24.5.1 O conteúdo dos envelopes será obrigatoriamente rubricado pelos membros da Comissão e pelos licitantes presentes ou por seus representantes, e consultado o SICAF, se for o caso.

24.6 Como condição prévia ao exame da documentação de habilitação do licitante, a Comissão verificará o eventual descumprimento das condições de participação,



ESTADO DO PARÁ
PREFEITURA MUNICIPAL DO ACARÁ
COMISSÃO PERMANENTE DE LICITAÇÃO

especialmente quanto à existência de sanção que impeça a participação no certame ou a futura contratação, mediante a consulta aos seguintes cadastros:

24.6.1 SICAF;

24.6.2 Cadastro Nacional de Empresas Inidôneas e Suspensas – CEIS, mantido pela Controladoria-Geral da União (www.portaldatransparencia.gov.br/ceis);

24.6.3 Cadastro Nacional de Condenações Cíveis por Atos de Improbidade Administrativa e Inelegibilidade, mantido pelo Conselho Nacional de Justiça (www.cnj.jus.br/improbidade_adm/consultar_requerido.php).

24.6.4 Lista de Inidôneos e o Cadastro Integrado de Condenações por Ilícitos Administrativos - CADICON, mantidas pelo Tribunal de Contas da União – TCU;

24.7 A consulta aos cadastros será realizada em nome da empresa licitante e também de seu sócio majoritário, por força do artigo 12 da Lei nº 8.429, de 1992, que prevê, dentre as sanções impostas ao responsável pela prática de ato de improbidade administrativa, a proibição de contratar com o Poder Público, inclusive por intermédio de pessoa jurídica da qual seja sócio majoritário.

24.8 Constatada a existência de sanção, a Comissão reputará o licitante inabilitado, por falta de condição de participação.

24.8.1 Não ocorrendo a inabilitação por força das situações acima mencionadas, a documentação de habilitação dos licitantes então será verificada, conforme demais exigências previstas neste instrumento convocatório.

24.8.2 Caso a Comissão julgue conveniente, poderá suspender a reunião para analisar os documentos apresentados, marcando, na oportunidade, nova data e horário em que voltará a reunir-se, informando os licitantes. Nessa hipótese, todos os documentos de habilitação já rubricados e os Envelopes nº 02 - Proposta de Preços, rubricados externamente por todos os licitantes e pelos membros da Comissão, permanecerão em poder desta, até que seja concluída a fase de habilitação.

24.9 Ao licitante inabilitado será devolvido o respectivo Envelope nº 02, sem ser aberto, depois de transcorrido o prazo legal sem interposição de recurso ou de sua desistência, ou da decisão desfavorável do recurso.



ESTADO DO PARÁ
PREFEITURA MUNICIPAL DO ACARÁ
COMISSÃO PERMANENTE DE LICITAÇÃO

24.10 Após o procedimento de verificação da documentação de habilitação, os Envelopes nº 02 - Proposta de Preços dos licitantes habilitados serão abertos, na mesma sessão, desde que todos os licitantes tenham desistido expressamente do direito de recorrer que deverá ser enviado para o e-mail: cpl.pma2022@gmail.com, durante a sessão pública ou em ato público especificamente marcado para este fim, após o regular decurso da fase recursal.

25 Não ocorrendo a desistência expressa de todos os licitantes, quanto ao direito de recorrer, os Envelopes nº 02 - Proposta de Preços serão rubricados pelos licitantes presentes ao ato e mantidos invioláveis até a posterior abertura.

25.1.1 Ultrapassada a fase de habilitação e abertas as propostas, não cabe desclassificar o licitante por motivo relacionado com a habilitação, salvo em razão de fatos supervenientes ou só conhecidos após o julgamento.

25.2 As propostas de preços dos licitantes habilitados serão então julgadas, conforme item próprio deste Instrumento Convocatório.

25.3 Se todos os licitantes forem inabilitados ou todas as propostas forem desclassificadas, a Comissão Permanente de Licitação poderá fixar o prazo de 08 (oito) dias úteis para a apresentação de nova documentação ou proposta, escoimadas das causas que as inabilitaram ou desclassificaram.

25.4 Em todos os atos públicos, serão lavradas atas circunstanciadas, assinadas pelos membros da Comissão e pelos representantes credenciados e licitantes presentes que optaram em participar presencialmente do certame.

25.5 Será considerado inabilitado o licitante que:

25.5.1 Não apresentar os documentos exigidos por este Instrumento Convocatório no prazo de validade e/ou devidamente atualizados, ou não comprovar sua habilitação por meio do SICAF, ressalvado o disposto quanto à comprovação da regularidade fiscal das microempresas, empresas de pequeno porte e cooperativas enquadradas no artigo 34 da Lei nº 11.488, de 2007.

25.5.2 Incluir a proposta de preços no Envelope nº 01.



**ESTADO DO PARÁ
PREFEITURA MUNICIPAL DO ACARÁ
COMISSÃO PERMANENTE DE LICITAÇÃO**

25.6 Constatada a existência de alguma restrição no que tange à regularidade fiscal de microempresa, empresa de pequeno porte ou sociedade cooperativa, a mesma terá o prazo de 5 (cinco) dias úteis para a regularização da documentação, a realização do pagamento ou parcelamento do débito e a emissão de eventuais certidões negativas ou positivas com efeito de certidão negativa. O prazo para regularização fiscal será contado a partir da divulgação do resultado do julgamento das propostas e poderá ser prorrogado por igual período a critério da administração pública, quando requerida pelo licitante, mediante apresentação de justificativa.

25.7 A não regularização fiscal no prazo previsto no subitem anterior acarretará a inabilitação do licitante, sem prejuízo das sanções previstas no art. 87 da Lei nº 8.666, de 1993, sendo facultado à administração pública convocar os licitantes remanescentes, na ordem de classificação, ou revogar a licitação.

25.8.A intimação dos atos de habilitação ou inabilitação dos licitantes será feita mediante publicação na imprensa oficial, salvo se presentes os prepostos dos licitantes no ato público em que foi adotada a decisão, caso em que a intimação será feita por comunicação direta aos interessados e lavrada em ata.

DO JULGAMENTO DAS PROPOSTAS

26 O critério de julgamento será o menor preço global.

26.1.Na data da abertura dos envelopes contendo as propostas, serão rubricados os documentos pelos membros da Comissão de Licitação e pelos representantes legais das entidades licitantes.

26.1.1. A Comissão, caso julgue necessário, poderá suspender a reunião para análise das mesmas.

26.1.2. A Comissão de Licitação verificará as propostas apresentadas, desclassificando desde logo aquelas que não estejam em conformidade com os requisitos estabelecidos neste Edital.

26.2. Não será considerada qualquer oferta ou vantagem não prevista neste Edital, para efeito de julgamento da proposta.

26.2.1. As propostas serão classificadas em ordem crescente de preços propostos.



ESTADO DO PARÁ
PREFEITURA MUNICIPAL DO ACARÁ
COMISSÃO PERMANENTE DE LICITAÇÃO

26.2.2. A Comissão de Licitação verificará o porte das empresas licitantes classificadas. Havendo microempresas, empresas de pequeno porte, proceder-se-á à comparação com os valores da primeira colocada, se esta for empresa de maior porte, para o fim de aplicar-se o disposto nos arts. 44 e 45 da LC nº 123, de 2006, regulamentada pelo Decreto nº 8.538, de 2015.

26.3. Nessas condições, as propostas de microempresas, empresas de pequeno porte que se encontrarem na faixa de até 10% (dez por cento) acima da proposta de menor preço serão consideradas empatadas com a primeira colocada.

26.4. A melhor classificada nos termos do item anterior terá o direito de encaminhar uma última oferta para desempate, obrigatoriamente em valor inferior ao da primeira colocada, no prazo de 30 (trinta) minutos, caso esteja presente na sessão ou no prazo de 02 (dois) dias, contados da comunicação da Comissão de Licitação, na hipótese de ausência. Neste caso, a oferta deverá ser escrita e assinada para posterior inclusão nos autos do processo licitatório.

26.5. Caso a microempresa, empresa de pequeno porte melhor classificada desista ou não se manifeste no prazo estabelecido, serão convocadas as demais licitantes microempresas, empresas de pequeno porte que se encontrem naquele intervalo de 10% (dez por cento), na ordem de classificação, para o exercício do mesmo direito, nos mesmos prazos estabelecidos no subitem anterior.

26.6. Caso sejam identificadas propostas de preços idênticos de microempresa, empresa de pequeno porte ou sociedade cooperativa empatadas na faixa de até 10% (dez por cento) sobre o valor cotado pela primeira colocada, a Comissão de Licitação convocará os licitantes para que compareçam ao sorteio na data e horário estipulados, para que se identifique aquela que primeiro poderá reduzir a oferta.

26.6.1. Havendo êxito no procedimento de desempate, será elaborada a nova classificação das propostas para fins de aceitação do valor ofertado. Não sendo aplicável o procedimento, ou não havendo êxito na aplicação deste, prevalecerá a classificação inicial.

26.7. Persistindo o empate, será assegurada preferência, sucessivamente, aos bens e serviços:



ESTADO DO PARÁ
PREFEITURA MUNICIPAL DO ACARÁ
COMISSÃO PERMANENTE DE LICITAÇÃO

26.7.1. produzidos no País;

26.7.2. produzidos ou prestados por empresas brasileiras;

26.7.3. produzidos ou prestados por empresas que invistam em pesquisa e no desenvolvimento de tecnologia no País.

26.7.4. produzidos ou prestados por empresas que comprovem cumprimento de reserva de cargos prevista em lei para pessoa com deficiência ou para reabilitado da Previdência Social e que atendam às regras de acessibilidade previstas na legislação.

26.8. Esgotados todos os demais critérios de desempate previstos em lei, a escolha do licitante vencedor ocorrerá por meio de sorteio, para o qual os licitantes habilitados serão convocados.

26.8.1. Quando todos os licitantes forem desclassificados, a Comissão de Licitação poderá fixar o prazo de 8 (oito) dias úteis para a apresentação de novas propostas, escoimadas das causas de desclassificação.

26.9. Será desclassificada a proposta que:

26.9.1 não estiver em conformidade com os requisitos estabelecidos neste edital;

26.9.2 contiver vício insanável ou ilegalidade;

26.9.3 não apresentar as especificações técnicas exigidas no projeto básico ou anexos;

26.9.4 Apresentar, na composição de seus preços:

26.9.4.A taxa de Encargos Sociais ou taxa de B.D.I. inverossímil;

26.9.4.B custo de insumos em desacordo com os preços de mercado;

26.9.4.C quantitativos de mão-de-obra, materiais ou equipamentos insuficientes para compor a unidade dos serviços.

26.10 Caso o Regime de Execução seja o de empreitada por preço global ou empreitada integral, será desclassificada a proposta ou lance vencedor nos quais se verifique que qualquer um dos seus custos unitários supera o correspondente custo unitário de referência fixado pela Administração, salvo se o preço de cada uma das etapas previstas no cronograma físico-financeiro não superar os valores de referência discriminados nos projetos anexos a este edital.

26.11 Ainda nessa hipótese, de o regime de execução ser o de empreitada por preço global ou empreitada integral, a participação na presente licitação implica a concordância



ESTADO DO PARÁ
PREFEITURA MUNICIPAL DO ACARÁ
COMISSÃO PERMANENTE DE LICITAÇÃO

do licitante com a adequação de todos os projetos anexos a este edital, de modo que eventuais alegações de falhas ou omissões em qualquer das peças, orçamentos, plantas, especificações, memoriais e estudos técnicos preliminares dos projetos não poderão ultrapassar, no seu conjunto, a dez por cento do valor total do futuro contrato, nos termos do art. 13, II do Decreto n. 7.983/2013.

26.12 Quando o licitante não conseguir comprovar que possui ou possuirá recursos suficientes para executar a contento o objeto, será considerada inexequível a proposta de preços ou menor lance que:

26.12.1 for insuficiente para a cobertura dos custos da contratação, apresente preços unitários simbólicos, irrisórios ou de valor zero, incompatíveis com os preços dos insumos e salários de mercado, acrescidos dos respectivos encargos, ainda que o ato convocatório da licitação não tenha estabelecido limites mínimos, exceto quando se referirem a materiais e instalações de propriedade do próprio licitante, para os quais ele renuncie a parcela ou à totalidade da remuneração.

26.12.2 apresentar um ou mais valores da planilha de custo que sejam inferiores àqueles fixados em instrumentos de caráter normativo obrigatório, tais como leis, medidas provisórias e convenções coletivas de trabalho vigentes

26.12.3 O exame da inexequibilidade observará a fórmula prevista no art. 48, §§ 1º e 2º da Lei nº 8.666, de 1993.

26.12.4 Se houver indícios de inexequibilidade da proposta de preço, ou em caso da necessidade de esclarecimentos complementares, poderão ser efetuadas diligências, na forma do § 3º do artigo 43 da Lei nº 8.666, de 1993, a exemplo das enumeradas no subitem 9.4 do Anexo VII-A da IN SEGES/MP nº 5, de 2017, para que a empresa comprove a exequibilidade da proposta.

26.12.5 Quando o licitante apresentar preço final inferior a 30% (trinta por cento) da média dos preços ofertados para o mesmo item, não sendo possível a sua imediata desclassificação por inexequibilidade, poderá ser realizado de diligências para o exame da proposta.



ESTADO DO PARÁ
PREFEITURA MUNICIPAL DO ACARÁ
COMISSÃO PERMANENTE DE LICITAÇÃO

26.12.6 Qualquer interessado poderá requerer que se realizem diligências para aferir a exequibilidade e a legalidade das propostas, devendo apresentar as provas ou os indícios que fundamentam a suspeita.

26.12.7 Será facultado ao licitante o prazo de 03 (três) dias úteis para comprovar a viabilidade dos preços constantes em sua proposta, conforme parâmetros do artigo 48, inciso II, da Lei nº 8.666, de 1993, sob pena de desclassificação.

26.13 Erros formais no preenchimento da planilha não são motivo suficiente para a desclassificação da proposta, quando a planilha puder ser ajustada sem a necessidade de majoração do preço ofertado, atendidas as demais condições de aceitabilidade.

26.14 Em nenhuma hipótese poderá ser alterado o teor da proposta apresentada, seja quanto ao preço ou quaisquer outras condições que importem em modificações de seus termos originais, ressalvadas apenas as alterações absolutamente formais, destinadas a sanar evidentes erros materiais, sem nenhuma alteração do conteúdo e das condições referidas, desde que não venham a causar prejuízos aos demais licitantes.

26.15 Se a proposta de preço não for aceitável, a Comissão de Licitação examinará a proposta subsequente, e, assim sucessivamente, na ordem de classificação.

26.16 Sempre que a proposta não for aceita, e antes de a Comissão de Licitação passar à subsequente, haverá nova verificação da eventual ocorrência do empate ficto, previsto nos artigos 44 e 45 da LC nº 123, de 2006, seguindo-se a disciplina antes estabelecida, se for o caso.

26.17 Do julgamento das propostas e da classificação, será dada ciência aos licitantes para apresentação de recurso no prazo de 5 (cinco) dias úteis. Interposto o recurso, será comunicado aos demais licitantes, que poderão impugná-lo no mesmo prazo.

26.18 Transcorrido o prazo recursal, sem interposição de recurso, ou decididos os recursos interpostos, a Comissão de Licitação encaminhará o procedimento licitatório para homologação do resultado do certame pela autoridade competente e, após, adjudicação do objeto licitado ao licitante vencedor.

26.19 A intimação do resultado final do julgamento das propostas será feita mediante publicação na imprensa oficial, salvo se presentes os prepostos dos licitantes no ato público em que foi adotada a decisão, caso em que a intimação será feita por comunicação



**ESTADO DO PARÁ
PREFEITURA MUNICIPAL DO ACARÁ
COMISSÃO PERMANENTE DE LICITAÇÃO**

direta aos interessados e lavrada em ata.

26.20 O resultado do certame será divulgado na imprensa Oficial da União, Estado e no Portal da Transparência do Município de ACARÁ/PA.

DOS RECURSOS ADMINISTRATIVOS

27 A interposição de recurso referente à habilitação ou inabilitação de licitantes e julgamento das propostas observará o disposto no art. 109, § 4º, da Lei 8.666, de 1993.

27.1 Após cada fase da licitação, os autos do processo ficarão com vista franqueada aos interessados, pelo prazo necessário à interposição de recursos.

27.2 O recurso da decisão que habilitar ou inabilitar licitantes e que julgar as propostas terá efeito suspensivo, podendo a autoridade competente, motivadamente e presentes razões de interesse público, atribuir aos demais recursos interpostos, eficácia suspensiva.

27.3 Os recursos deverão ser encaminhados para o e-mail: cpl.pma2022@gmail.com ou no Setor de protocolos da Prefeitura Municipal de ACARÁ/PA no endereço Travessa São José nº 120 Praça da Matriz Centro.

27.4 O recurso será dirigido à Autoridade Competente, por intermédio do Presidente da Comissão de Licitação, a qual poderá reconsiderar sua decisão, no prazo de 5 (cinco) dias úteis, ou, nesse mesmo prazo, fazê-lo subir, devidamente informado, devendo, neste caso, a decisão ser proferida dentro do prazo de 5 (cinco) dias úteis, contado do recebimento do recurso, sob pena de responsabilidade.

27.5 Os recursos interpostos fora do prazo não serão conhecidos.

DA GARANTIA DE EXECUÇÃO

28 Será exigida da licitante vencedora a apresentação à Administração, também no prazo máximo de 10 (dez) dias úteis, contados da data da assinatura do contrato, comprovante de prestação de garantia correspondente a 2% (dois por cento) do valor global de sua proposta, com validade para todo o período de execução dos serviços, mediante a opção por uma das seguintes modalidades:

28.1 - caução em dinheiro ou títulos da dívida pública;



**ESTADO DO PARÁ
PREFEITURA MUNICIPAL DO ACARÁ
COMISSÃO PERMANENTE DE LICITAÇÃO**

28.2- a garantia em apreço, quando em dinheiro, deverá ser efetuada em conta bancária em favor do Município de ACARÁ.

28.3 - seguro-garantia;

28.4- fiança bancária.

29. No caso de rescisão do contrato, por culpa da licitante vencedora, não será devolvida a garantia, responsabilizando-se a licitante por perdas e danos causados ao Município de ACARÁ, além de sujeitar-se a outras penalidades previstas na lei.

DO TERMO DE CONTRATO

30. Após a homologação da licitação, em sendo realizada a contratação, será firmado Termo de Contrato.

30.1. O adjudicatário terá o prazo de 05(cinco) dias úteis, contados a partir da data de sua convocação, para assinar o Termo de Contrato, sob pena de decair do direito à contratação, sem prejuízo das sanções previstas neste Edital.

30.2. Alternativamente à convocação para comparecer perante o órgão ou entidade para a assinatura do Termo de Contrato, a Administração poderá encaminhá-lo para assinatura, mediante correspondência postal com aviso de recebimento (AR) ou meio eletrônico, para que seja assinado no prazo de 03 (três) dias, a contar da data de seu recebimento.

30.2.1. O prazo previsto no subitem anterior poderá ser prorrogado, por igual período, por solicitação justificada do adjudicatário e aceita pela Administração.

30.3. O prazo de vigência da contratação é de três meses, contados do recebimento da ordem de serviços, prorrogável na forma dos arts. 57, §1º e 79, §5º, da Lei nº 8.666/93.

30.3.1. Previamente à contratação a Administração realizará consulta ao SICAF para identificar possível suspensão temporária de participação em licitação, no âmbito do órgão ou entidade, proibição de contratar com o Poder Público, bem como ocorrências impeditivas indiretas, observado o disposto no art. 29, da Instrução Normativa nº 3, de 26 de abril de 2018, e nos termos do art. 6º, III, da Lei nº 10.522, de 19 de julho de 2002, consulta prévia ao CADIN.



**ESTADO DO PARÁ
PREFEITURA MUNICIPAL DO ACARÁ
COMISSÃO PERMANENTE DE LICITAÇÃO**

30.3.1.1. Nos casos em que houver necessidade de assinatura do instrumento de contrato, e o fornecedor não estiver inscrito no SICAF, este deverá proceder ao seu cadastramento, sem ônus, antes da contratação.

30.3.1.2. Na hipótese de irregularidade do registro no SICAF, o contratado deverá regularizar a sua situação perante o cadastro no prazo de até 05 (cinco) dias úteis, sob pena de aplicação das penalidades previstas no edital e anexos.

30.4. Se o adjudicatário, no ato da assinatura do Termo de Contrato, não comprovar que mantém as mesmas condições de habilitação, ou quando, injustificadamente, recusar-se à assinatura, poderá ser convocado outro licitante, desde que respeitada a ordem de classificação, para, após a verificação da aceitabilidade da proposta, negociação e comprovados os requisitos de habilitação, celebrar a contratação, sem prejuízo das sanções previstas neste Edital e das demais cominações legais.

DA RESPONSABILIDADE TÉCNICA PELA EXECUÇÃO DOS SERVIÇOS

31. Caberá à licitante vencedora providenciar, junto ao CREA, a devida Anotação de Responsabilidade Técnica-ART relativa aos serviços objeto da presente licitação, de acordo com a legislação vigente.

31.1. O responsável técnico pelos serviços a serem desenvolvidos deverá ter vínculo formal com a licitante vencedora e deverá ser o indicado na fase de habilitação do certame licitatório.

DO ACOMPANHAMENTO E FISCALIZAÇÃO

32.A execução dos serviços será acompanhada e fiscalizada por Comissão designada pelo Município de ACARÁ, permitida a contratação de terceiros para assisti-la e subsidiá-la de informações pertinentes a essa atribuição, devendo:

32.1. promover as avaliações das etapas executadas, observado o disposto no Cronograma Físico-Financeiro; e

32.2. atestar os documentos referentes à conclusão de cada etapa, nos termos contratados, para efeito de pagamento.

32.3. Além do acompanhamento e da fiscalização dos serviços, a Unidade de fiscalização



**ESTADO DO PARÁ
PREFEITURA MUNICIPAL DO ACARÁ
COMISSÃO PERMANENTE DE LICITAÇÃO**

do Município de ACARÁ ou outro servidor devidamente autorizado poderá, ainda, sustar qualquer trabalho que esteja sendo executado em desacordo com o especificado, sempre que essa medida se tornar necessária.

32.4. A licitante vencedora deverá indicar preposto, a ser submetido à aprovação do Município de ACARÁ, durante o período de vigência do contrato, para representá-la sempre que for necessário.

33. A licitante vencedora deverá manter no local da obra, durante a sua execução, 01 (um) engenheiro inscrito no CREA e aceito pelo Município de ACARÁ, que na ausência do responsável técnico, se não for o próprio, para representá-la sempre que for necessário.

33.1. O representante do Município de ACARÁ anotar em registro próprio todas as ocorrências relacionadas com a execução dos serviços mencionados, determinando o que for necessário à regularização das faltas ou defeitos observados.

33.2. As decisões e providências que ultrapassarem a competência do representante do Município de ACARÁ deverão ser solicitadas a seus superiores em tempo hábil para a adoção das medidas convenientes.

DO RECEBIMENTO DA OBRA

34. Após concluída, a obra será recebida provisoriamente pelo Município de ACARÁ/PA, mediante termo circunstanciado, assinado pelo Município de ACARÁ/PA e pela licitante vencedora partes, no prazo de até 10 (dez) dias úteis contados do recebimento da comunicação escrita encaminhada pela licitante vencedora.

34.1. O recebimento definitivo da obra será efetuado por Comissão designada pela autoridade competente, mediante termo circunstanciado, assinado pelas partes, após o decurso do prazo máximo de 30 (trinta) dias úteis, necessário à observação, ou à vistoria que comprove a adequação do objeto aos termos contratuais, observado o disposto no art. 69 da Lei nº 8.666/93.

34.2. A obra somente será considerada concluída e em condições de ser recebida, após cumpridas todas as obrigações assumidas pela licitante vencedora e atestada sua conclusão pelo Município de ACARÁ/PA.



ESTADO DO PARÁ
PREFEITURA MUNICIPAL DO ACARÁ
COMISSÃO PERMANENTE DE LICITAÇÃO

DA ATESTAÇÃO DOS SERVIÇOS

35. A atestação das notas fiscais/faturas referentes às etapas dos serviços caberá ao Setor competente do Município de ACARÁ/PA ou a servidor designado para esse fim.

DOS ENCARGOS DA CONTRATANTE E DA LICITANTE VENCEDORA

36. Caberá ao Município de ACARÁ, através da(o) PREFEITURA MUNICIPAL DE ACARÁ:

36.1 - permitir o livre acesso dos empregados da licitante vencedora ao local da prestação dos serviços;

36.2 - prestar as informações e os esclarecimentos que venham a ser solicitados pelo Preposto ou Responsável Técnico da licitante vencedora;

36.3 - acompanhar e fiscalizar o andamento dos serviços de reforma e adequação, por intermédio de Comissão para tanto formalmente designada;

36.4 - autorizar quaisquer serviços pertinentes à reforma e adequação, decorrentes de imprevistos durante a sua execução, mediante orçamento detalhado e previamente submetido e aprovado pelo Município de ACARÁ, desde que comprovada a necessidade deles;

36.5. rejeitar qualquer serviço executado equivocadamente ou em desacordo com as orientações passadas pelo Município de ACARÁ ou com as especificações constantes deste Edital;

36.6. solicitar que seja refeito o serviço recusado, de acordo com as especificações constantes deste Edital;

36.7- atestar as notas fiscais/faturas correspondentes e fiscalizar o serviço, por intermédio de servidor do Município de ACARÁ, especialmente designado para esse fim.

37. Caberá à licitante vencedora:

37.1. ser responsável, em relação aos seus empregados, por todas as despesas decorrentes da execução dos serviços de reforma e adequação, tais como:



ESTADO DO PARÁ
PREFEITURA MUNICIPAL DO ACARÁ
COMISSÃO PERMANENTE DE LICITAÇÃO

- a) salários;
- b) seguros de acidente;
- c) taxas, impostos e contribuições;
- d) indenizações;
- e) vales-refeição;
- f) vales-transporte; e
- g) outras que porventura venham a ser criadas e exigidas pelo Governo;

37.2 - manter os seus empregados sujeitos às normas disciplinares do Município de ACARÁ/PA, porém, sem qualquer vínculo empregatício com o órgão;

37.3 - manter, ainda, os seus empregados identificados, quando em trabalho, devendo substituir imediatamente qualquer um deles que seja considerado inconveniente à boa ordem e às normas disciplinares do Município de ACARÁ/PA;

37.4 - responder pelos danos causados diretamente ao MUNICÍPIO DE ACARÁ ou a terceiros, decorrentes de sua culpa ou dolo, quando da execução da reforma e adequação, não excluindo ou reduzindo essa responsabilidade a fiscalização ou o acompanhamento pela(o) PREFEITURA MUNICIPAL DE ACARÁ/PA;

37.5 - responder, também, por quaisquer danos causados diretamente aos bens de propriedade do Município de ACARÁ/PA, quando esses tenham sido ocasionados por seus empregados durante a execução dos serviços;

37.6 - arcar com despesa decorrente de qualquer infração, seja qual for, desde que praticada por seus empregados na execução dos serviços;

37.7 - assumir inteira e total responsabilidade pela execução do projeto, pela resistência, estanqueidade e estabilidade de todas as estruturas da obra a executar;

37.8 - verificar e comparar todos os desenhos fornecidos para execução dos serviços:

a) no caso de falhas, erros, discrepâncias ou omissões, bem, ainda, transgressões às Normas Técnicas, regulamentos ou posturas, caberá à licitante formular



ESTADO DO PARÁ
PREFEITURA MUNICIPAL DO ACARÁ
COMISSÃO PERMANENTE DE LICITAÇÃO

imediate comunicação escrita ao Município de ACARÁ, de forma a evitar empecilhos ao perfeito desenvolvimento do objeto deste certame.

37.9 - reparar, corrigir, remover, reconstruir ou substituir, às suas expensas, no total ou em parte, os serviços efetuados referentes à reforma e adequação em que se verificarem vícios, defeitos ou incorreções resultantes da execução ou dos materiais utilizados, no prazo máximo de 5 (cinco) dias ou no prazo para tanto estabelecido pela fiscalização;

37.10 - providenciar, por conta própria, toda a sinalização necessária à execução dos serviços, no sentido de evitar qualquer tipo de acidente;

37.11 - fornecer instalações adequadas para a fiscalização dos serviços;

37.12 - instalar uma placa de identificação da obra com os dados necessários e na forma da legislação pertinente;

37.13 - remover o entulho e todos os materiais que sobrarem, promovendo a limpeza do local da obra, durante todo o período de execução e, especialmente, ao seu final;

37.14 - prestar a garantia em relação aos serviços, exigida pelo presente Edital, conforme o disposto no § 1º do art. 56 da Lei nº 8.666/93;

37.15 - permitir, aos técnicos do Município de ACARÁ/PA e àqueles a quem o Município formalmente indicar, acesso às suas instalações e a todos os locais onde estiverem sendo estocados materiais relacionados com o objeto;

37.16 - comunicar ao Município de ACARÁ/PA, por escrito, qualquer anormalidade de caráter urgente e prestar os esclarecimentos que julgar necessário;

37.17 - responsabilizar-se pela construção, operação, manutenção e segurança do canteiro de obras, vigilância, organização e manutenção do esquema de prevenção de incêndio, bem como outras construções provisórias necessárias, conforme previsto nas Especificações Técnicas;

37.18 - responsabilizar-se pelas despesas decorrentes da rejeição de equipamentos, materiais e serviços pelo Município de ACARÁ/PA e pelos atrasos acarretados por esta rejeição;

37.19 - responsabilizar-se por todo transporte necessário à prestação dos serviços contratados, bem como por ensaios, testes ou provas necessárias, inclusive os mal



ESTADO DO PARÁ
PREFEITURA MUNICIPAL DO ACARÁ
COMISSÃO PERMANENTE DE LICITAÇÃO

executados;

37.20 - providenciar, às suas expensas, atestado de similaridade de desempenho dos materiais apresentados, junto a instituições ou fundações capacitadas para este fim, quando do uso de similar ao descrito nas Especificações Técnicas, sempre que a fiscalização do Município de ACARÁ/PA julgar necessário;

37.21 - exigir de seus subcontratados, se for o caso, cópia da ART dos serviços a serem realizados, apresentando-a à Unidade de fiscalização do Município de ACARÁ, quando solicitado;

37.22 - responsabilizar-se pela perfeita execução e completo acabamento dos serviços contratados, obrigando-se a prestar assistência técnica e administrativa necessária para assegurar andamento conveniente dos trabalhos;

37.23 - submeter à aprovação da Comissão fiscalizadora do Município de ACARÁ, o(s) nome(s) e o(s) dado(s) demonstrativo(s) da respectiva capacidade técnica do responsável técnico que, porventura, venha a substituir o originalmente indicado;

37.24 - submeter à Comissão fiscalizadora do Município de ACARÁ as amostras de todos os materiais a serem empregados nos serviços antes da sua execução, quando solicitado;

37.25 - garantir, pelo prazo mínimo de 5 (cinco) anos, todos os serviços executados, contados a partir da data da emissão do Termo de Recebimento Definitivo, conforme artigo 618 do Código Civil Brasileiro;

37.26 - durante o período de garantia, a licitante vencedora deverá, sob pena de ser incluída no cadastro de empresas suspensas de participar em licitação realizada pelo Município de ACARÁ/PA, atender aos chamados da PREFEITURA MUNICIPAL DE ACARÁ/PA no prazo máximo de 15 (quinze) dias, contado da comunicação oficial; e

37.27 - manter, durante toda a execução dos serviços em compatibilidade com as obrigações a serem assumidas, todas as condições de habilitação e qualificação exigidas nesta TOMADA DE PREÇOS.

38. Caberá, ainda, à licitante vencedora, como parte de suas obrigações:



**ESTADO DO PARÁ
PREFEITURA MUNICIPAL DO ACARÁ
COMISSÃO PERMANENTE DE LICITAÇÃO**

38.1 - efetuar o registro do contrato no Conselho Regional de Engenharia, Arquitetura e Agronomia - CREA, em cumprimento ao disposto na Lei nº 6.496, de 07.12.77;

38.2 - indenizar ou restaurar os danos causados às vias ou logradouros públicos;

38.3 - remanejar quaisquer redes ou empecilhos, porventura existentes no local da obra;
e

38.4 - cumprir cada uma das normas regulamentadoras sobre Medicina e Segurança do Trabalho.

DAS OBRIGAÇÕES SOCIAIS, COMERCIAIS E FISCAIS

39. À licitante vencedora caberá, ainda:

39.1 - assumir a responsabilidade por todos os encargos previdenciários e obrigações sociais previstos na legislação social e trabalhista em vigor, obrigando-se a saldá-los na época própria, vez que os seus empregados não manterão nenhum vínculo empregatício com o Município de ACARÁ/PA;

39.2 - assumir, também, a responsabilidade por todas as providências e obrigações estabelecidas na legislação específica de acidentes do trabalho, quando, em ocorrência da espécie, forem vítimas os seus empregados no decorrer dos serviços ou em conexão com eles, ainda que acontecido em dependência do Município de ACARÁ/PA;

39.3 - assumir todos os encargos de possível demanda trabalhista, cível ou penal, relacionados à execução dos serviços, originariamente ou vinculados por prevenção, conexão ou continência; e

39.4 - assumir, ainda, a responsabilidade pelos encargos fiscais e comerciais resultantes da adjudicação desta TOMADA DE PREÇOS.

40. A inadimplência da licitante, com referência aos encargos estabelecidos na Condição anterior, não transfere a responsabilidade por seu pagamento ao Município de ACARÁ, nem poderá onerar o objeto desta TOMADA DE PREÇOS, razão pela qual a licitante vencedora renuncia expressamente a qualquer vínculo de solidariedade, ativa ou passiva, com o Município de ACARÁ.



ESTADO DO PARÁ
PREFEITURA MUNICIPAL DO ACARÁ
COMISSÃO PERMANENTE DE LICITAÇÃO

DAS OBRIGAÇÕES GERAIS

41. Deverá a licitante vencedora observar, também, o seguinte:

41.1 - é expressamente proibida a contratação de servidor pertencente ao Quadro de Pessoal do Município de ACARÁ durante a vigência do contrato;

41.2 - expressamente proibida a veiculação de publicidade acerca do contrato, salvo se houver prévia autorização do Município de ACARÁ; e

41.3 - é vedada a subcontratação total dos serviços objeto desta TOMADA DE PREÇOS;

42 - a subcontratação parcial dos serviços só será admitida se previamente autorizada pelo Município de ACARÁ.

DO PAGAMENTO

43. Obedecido o Cronograma Físico-Financeiro apresentado, a licitante vencedora solicitará ao Município de ACARÁ/PA a medição dos trabalhos executados. Uma vez medidos os serviços pela fiscalização, a licitante vencedora apresentará nota fiscal/fatura de serviços para liquidação e pagamento da despesa pelo Município de ACARÁ, no prazo de 10 (dez) dias contados da apresentação dos documentos na Unidade de fiscalização do Município de ACARÁ.

43.1 - Somente serão pagos os quantitativos efetivamente medidos pela fiscalização;

43.2 - as medições serão efetuadas pela fiscalização, obedecendo-se o seguinte:

43.2.1 - quinzenalmente, em cumprimento ao Cronograma Físico-Financeiro, quando serão feitas as medições pela Comissão fiscalizadora do Município de ACARÁ, considerando-se a fabricação e os serviços efetivamente executados e por ela aprovados, tomando por base as especificações e os desenhos do projeto;

43.2.2 - serão emitidos os Boletins de Medição dos Serviços, em duas vias, que deverão ser assinadas com o De acordo do Responsável Técnico, o qual ficará com uma das vias;

43.2.3 - as medições deverão ser solicitadas pela licitante vencedora até o 3º (terceiro) dia útil do mês subsequente e a fiscalização terá 02 (dois) dias úteis para executar a medição.

43.3 - A critério da fiscalização e no exclusivo interesse da Administração, as medições poderão ser feitas considerando-se os materiais e equipamentos fornecidos e depositados



ESTADO DO PARÁ
PREFEITURA MUNICIPAL DO ACARÁ
COMISSÃO PERMANENTE DE LICITAÇÃO

no canteiro da reforma. Neste caso, o valor a ser levado em conta para efeito de pagamento será o custo dos materiais e equipamentos constante das composições de custos unitários apresentadas pela licitante vencedora:

43.3.1 - entende-se por custo a cotação de preço apresentada pela licitante vencedora nesta TOMADA DE PREÇOS menos o BDI contratual; e

43.3.2 - o BDI relativo aos materiais e equipamentos, bem, ainda, a parcela dos serviços relativos à mão-de-obra e respectivo BDI, serão pagos após a efetiva e completa aplicação dos materiais e instalação dos equipamentos.

43.4 - as notas fiscais/faturas deverão ser emitidas e entregues pela licitante vencedora no Setor Financeiro do Município de ACARÁ, para fins de liquidação e pagamento, até o dia 22 de cada mês, de forma a garantir o recolhimento das importâncias retidas relativas à contribuição previdenciária no prazo estabelecido na alínea "b", inciso I, artigo 30, da Lei nº 8.212/91, e alterações posteriores.

43.4.1 - No caso de as notas fiscais/faturas serem emitidas e entregues no Setor Financeiro do Município de ACARÁ/PA em data posterior à indicada na Condição acima, será imputado à licitante vencedora o pagamento dos eventuais encargos moratórios decorrentes.

43.5 - O pagamento dos serviços somente poderá ser efetuado após a apresentação da nota fiscal/fatura atestada por servidor designado, conforme disposto no art. 67 da Lei nº 8.666/93, e verificação da regularidade da licitante vencedora junto à Seguridade Social - CND e ao Fundo de Garantia por Tempo de Serviço - CRF.

44. O pagamento da primeira fatura/nota fiscal somente poderá ocorrer, se acompanhada dos comprovantes dos seguintes documentos:

44.1 - Registro da obra no CREA;

44.2 - Matrícula da obra no INSS; e

44.3 - Relação dos Empregados - RE.

45. O Município de ACARÁ/PA reserva-se o direito de recusar o pagamento se, no ato da atestação, os serviços executados, os equipamentos ou os materiais fornecidos não



ESTADO DO PARÁ
PREFEITURA MUNICIPAL DO ACARÁ
COMISSÃO PERMANENTE DE LICITAÇÃO

estiverem em perfeitas condições de funcionamento ou de acordo com as especificações apresentadas e aceitas.

46. O Município de ACARÁ/PA poderá deduzir da importância a pagar os valores correspondentes a multas ou indenizações devidas pela licitante vencedora nos termos desta TOMADA DE PREÇOS.

47. Nenhum pagamento será efetuado à licitante vencedora enquanto pendente de liquidação qualquer obrigação financeira e previdenciária, sem que isso gere direito a alteração de preços, compensação financeira ou aplicação de penalidade ao Município de ACARÁ/PA.

47.1. Nos casos de eventuais atrasos de pagamento, desde que a licitante vencedora não tenha concorrido de alguma forma para tanto, fica convencionado que o índice de compensação financeira devido pelo Município de ACARÁ/PA, entre a data acima referida e a correspondente ao efetivo adimplemento da parcela, será calculada mediante a aplicação da seguinte fórmula:

$$EM = I \times N \times VP$$

Onde:

EM = Encargos moratórios;

N = Número de dias entre a data prevista para o pagamento e a do efetivo pagamento;

VP = Valor da parcela a ser paga.

I = Índice de compensação financeira = 0,00016438, assim apurado:

$$I = \frac{(TX)}{365} \quad I = \frac{(6/100)}{365} \quad I = 0,00016438$$

TX = Percentual da taxa anual = 6%.

47.2 - A compensação financeira prevista nesta Condição será incluída na fatura/nota fiscal seguinte ao da ocorrência.



ESTADO DO PARÁ
PREFEITURA MUNICIPAL DO ACARÁ
COMISSÃO PERMANENTE DE LICITAÇÃO

DAS SANÇÕES ADMINISTRATIVAS.

48. Comete infração administrativa nos termos da Lei nº 8.666, de 1993, o licitante/adjudicatário que:

48.1. não assinar o termo de contrato, quando convocado dentro do prazo de validade da proposta;

48.1.1. apresentar documentação falsa;

48.1.2. deixar de entregar os documentos exigidos no certame;

48.1.3. ensejar o retardamento da execução do objeto;

48.1.4. não mantiver a proposta;

48.1.5. cometer fraude fiscal;

48.1.6. comportar-se de modo inidôneo.

48.2. Considera-se comportamento inidôneo, entre outros, a declaração falsa quanto às condições de participação, quanto ao enquadramento como ME/EPP ou o conluio entre os licitantes, em qualquer momento da licitação, mesmo após o encerramento da fase de lances.

48.3. O licitante/adjudicatário que cometer qualquer das infrações acima discriminadas ficará sujeita, sem prejuízo da responsabilidade civil e criminal, às seguintes sanções:

48.3.1. advertência por faltas leves, assim entendidas aquelas que não acarretem prejuízos significativos para a Contratante;

48.4. Multa de 10% (dez por cento) sobre o valor estimado do(s) item(s) prejudicado(s) pela conduta do licitante;

48.4.1. Suspensão de licitar e impedimento de contratar com o órgão, entidade ou unidade administrativa pela qual a Administração Pública opera e atua concretamente, pelo prazo de até dois anos;

48.4.2. Declaração de inidoneidade para licitar ou contratar com a Administração Pública, enquanto perdurarem os motivos determinantes da punição ou até que seja promovida a reabilitação perante a própria autoridade que aplicou a penalidade, que será concedida sempre que a Contratada ressarcir a Contratante pelos prejuízos causados.



**ESTADO DO PARÁ
PREFEITURA MUNICIPAL DO ACARÁ
COMISSÃO PERMANENTE DE LICITAÇÃO**

48.5. A penalidade de multa pode ser aplicada cumulativamente com as demais sanções.

48.6. Se, durante o processo de aplicação de penalidade, se houver indícios de prática de infração administrativa, como ato lesivo à administração pública, cópias do processo administrativo necessárias à apuração da responsabilidade da empresa deverão ser remetidas à autoridade competente, com despacho fundamentado, para ciência e decisão sobre a eventual instauração de investigação preliminar ou Processo Administrativo de Responsabilização - PAR.

48.7. A apuração e o julgamento das demais infrações administrativas não consideradas como ato lesivo à Administração Pública, seguirão seu rito normal na unidade administrativa.

48.8. O processamento do PAR não interfere no seguimento regular dos processos administrativos específicos para apuração da ocorrência de danos e prejuízos à Administração resultantes de ato lesivo cometido por pessoa jurídica, com ou sem a participação de agente público.

48.9. Caso o valor da multa não seja suficiente para cobrir os prejuízos causados pela conduta do licitante, a União ou Entidade poderá cobrar o valor remanescente judicialmente, conforme artigo 419 do Código Civil.

48.10. A aplicação de qualquer das penalidades previstas realizar-se-á em processo administrativo que assegurará o contraditório e a ampla defesa observando-se o procedimento previsto na Lei nº 8.666, de 1993, e subsidiariamente na Lei nº 9.784, de 1999.

48.11. A autoridade competente, na aplicação das sanções, levará em consideração a gravidade da conduta do infrator, o caráter educativo da pena, bem como o dano causado à Administração, observado o princípio da proporcionalidade.

48.10. As penalidades serão obrigatoriamente registradas no SICAF.

As sanções por atos praticados no decorrer da contratação estão previstas no Projeto Básico.

DA IMPUGNAÇÃO

49. Decairá do direito de impugnar os termos deste Edital perante esta Administração,



**ESTADO DO PARÁ
PREFEITURA MUNICIPAL DO ACARÁ
COMISSÃO PERMANENTE DE LICITAÇÃO**

o licitante que não o fizer até o segundo dia útil que anteceder a abertura dos envelopes de habilitação, pelas falhas ou irregularidades que viciariam este Edital, hipótese em que tal comunicação não terá efeito de recurso.

49.1. A impugnação feita tempestivamente pelo licitante não o impedirá de participar do processo licitatório até o trânsito em julgado da decisão a ela pertinente.

49.2. Qualquer cidadão é parte legítima para impugnar este Edital por irregularidade na aplicação da Lei nº 8.666, de 1993, devendo protocolar o pedido até 5 (cinco) dias úteis antes da data fixada para a abertura dos envelopes de habilitação, devendo a Administração julgar e responder à impugnação em até 3 (três) dias úteis, sem prejuízo da faculdade prevista no § 1º do art. 113 da referida Lei.

49.3. Impugnação poderá ser realizada por forma eletrônica, pelo e-mail:

cpl.pma2022@gmail.com, ou por petição dirigida ou protocolada no endereço Travessa São José nº 120 Praça da Matriz Centro.

DAS DISPOSIÇÕES GERAIS

50. A autoridade competente poderá revogar a licitação por razões de interesse público decorrente de fato superveniente devidamente comprovado, pertinente e suficiente para justificar tal conduta, devendo anulá-la por ilegalidade, de ofício ou por provocação de terceiros, mediante parecer escrito e devidamente fundamentado.

50.1. A homologação do resultado desta licitação não implicará direito à contratação.

50.2. Os licitantes assumem todos os custos de preparação e apresentação de suas propostas e a Administração não será, em nenhum caso, responsável por esses custos, independentemente da condução ou do resultado do processo licitatório.

50.3. A participação na licitação implica plena aceitação, por parte do licitante, das condições estabelecidas neste instrumento convocatório e seus Anexos, bem como da obrigatoriedade do cumprimento das disposições nele contidas.

50.4. O atestado de visita técnica emitido pela Prefeitura Municipal de ACARÁ deverá ser anexado à documentação do licitante, e devem estar contidos no envelope de documentos de habilitação.



ESTADO DO PARÁ
PREFEITURA MUNICIPAL DO ACARÁ
COMISSÃO PERMANENTE DE LICITAÇÃO

50.5. Qualquer modificação no instrumento convocatório exige divulgação pelo mesmo instrumento de publicação em que se deu o texto original, reabrindo-se o prazo inicialmente estabelecido, exceto quando, inquestionavelmente, a alteração não afetar a formulação das propostas.

50.6. Não havendo expediente ou ocorrendo qualquer fato superveniente que impeça a realização do certame na data marcada, a sessão será automaticamente transferida para o primeiro dia útil subsequente, no mesmo horário e local anteriormente estabelecidos, desde que não haja comunicação da Comissão em sentido contrário.

50.7. No julgamento das propostas e da habilitação, a Comissão poderá sanar erros ou falhas que não alterem a substância das propostas, dos documentos e sua validade jurídica, mediante despacho fundamentado, registrado em ata e acessível a todos, atribuindo-lhes validade e eficácia para fins de habilitação e classificação.

50.8. É facultada à Comissão ou Autoridade Superior, em qualquer fase da licitação, a promoção de diligência destinada a esclarecer ou complementar a instrução do processo, vedada a inclusão posterior de documento ou informação que deveria constar no ato da sessão pública.

50.9. Os licitantes, quando solicitados, deverão disponibilizar todas as informações necessárias à comprovação da legitimidade dos atestados solicitados, apresentando, dentre outros documentos, cópia do contrato que deu suporte à contratação e das correspondentes Certidões de Acervo Técnico (CAT), endereço atual da contratante e local em que foram executadas as obras e serviços de engenharia.

50.10. As normas que disciplinam este certame serão sempre interpretadas em favor da ampliação da disputa entre os interessados, desde que não comprometam o interesse da Administração, o princípio da isonomia, a finalidade e a segurança da contratação.

50.11. Em caso de cobrança pelo fornecimento de cópia da íntegra deste Edital e de seus anexos, o valor se limitará ao custo efetivo da reprodução gráfica de tais documentos, nos termos do artigo 32, § 5º, da Lei nº 8.666, de 1993.

50.12. Na contagem dos prazos estabelecidos neste Edital e seus Anexos, excluir-se-á o dia do início e incluir-se-á o do vencimento. Só se iniciam e vencem os prazos em dias de expediente na Administração.



**ESTADO DO PARÁ
PREFEITURA MUNICIPAL DO ACARÁ
COMISSÃO PERMANENTE DE LICITAÇÃO**

50.13. O desatendimento de exigências formais não essenciais não importará o afastamento do licitante, desde que seja possível o aproveitamento do ato, observados os princípios da isonomia e do interesse público.

50.14. Em caso de divergência entre disposições deste Edital e de seus Anexos ou demais peças que compõem o processo, prevalecerão as deste Edital.

50.15. Os casos omissos serão dirimidos pela Comissão com base nas disposições da Lei n. 8.666, de 1993, e demais diplomas legais eventualmente aplicáveis.

50.16. O Edital está disponibilizado, na íntegra na sala da Comissão Permanente de Licitação no endereço Travessa São José nº 120 Praça da Matriz Centro, e também poderá ser lido e/ou obtido no endereço eletrônico cpl.pma2022@gmail.com, portal do jurisdicionado do TCM/PA, nos dias úteis, no horário das 08:00 horas às 13:00 horas, mesmo endereço e período no qual os autos do processo administrativo permanecerão com vista franqueada aos interessados.

50.17. As questões decorrentes da execução deste Instrumento, que não possam ser dirimidas administrativamente, serão processadas e julgadas na Comarca do Município de ACARÁ, com exclusão de qualquer outro por mais privilegiado que seja, salvo nos casos previstos no art. 102, Inciso I, alínea "d" da Constituição Federal.

50.18. Integram este Edital, para todos os fins e efeitos, os seguintes anexos:

ANEXO I - Projeto Básico;

ANEXO II - Planilha Orçamentária;

ANEXO III - Minuta de Contrato;

ANEXO IV - Modelos de documentos exigidos (declarações);

ACARÁ - PA, 22 de julho de 2022

JOSÉ DOUGLAS SANTOS SILVA
Comissão de Licitação

Travessa São José nº 120 Praça da Matriz Centro
Acará / Pará – CEP 68690-000



ESTADO DO PARÁ
PREFEITURA MUNICIPAL DO ACARÁ
COMISSÃO PERMANENTE DE LICITAÇÃO

Presidente

ANEXO I - Projeto Básico



Estado do Pará

PREFEITURA MUNICIPAL DE ACARÁ

MEMORIAL DESCRITIVO E ESPECIFICAÇÕES TÉCNICAS

I – MEMORIAL DESCRITIVO:

Este memorial descritivo tem como objetivo estabelecer as normas e condições para a execução de obras e serviços relativos à **reforma do CRAS do bairro Pantanal**, sito no município de Acará/ Pará, conforme os projetos compreendendo o fornecimento dos materiais, mão-de-obra com leis sociais, equipamentos, impostos e taxas, assim como todas as despesas necessárias à completa execução da obra pela empresa contratada.

II - DISPOSIÇÕES GERAIS:

1 - VERIFICAÇÕES E INTERPRETAÇÕES:

Compete a firma empreiteira, minucioso estudo de verificação e comparação de todos os desenhos dos projetos, especificações e demais elementos integrantes da documentação técnica fornecida pela **PMA**, bem como, providenciar os registros nos órgãos competentes.

Para efeito de interpretação de divergências entre as especificações e os projetos, prevalecerão estes. Caso surjam dúvidas, caberá a **PMA** esclarecer.

A planilha de quantidades, partes integrantes da documentação fornecida pela **PMA**, servirão também para esclarecimentos, em todos os itens de serviços, através das indicações de características, dimensões, unidades, quantidades e detalhes nelas contidas.

Os valores dos insumos dos serviços afins, que não constarem explicitamente na planilha de quantidades, deverá ser considerado nas composições de custos dos referidos serviços.

Os serviços de caráter permanentes, tais como, pronto socorro, administração da obra, limpeza da obra, equipamentos e maquinários, deverão ter seus custos inseridos na composição do **BDI**.

Nestas especificações deve ficar perfeitamente claro, que todos os casos de caracterização de matérias ou equipamentos por determinada marca, fica subentendido a alternativa “ou similar” a juízo da fiscalização

2 - OCORRÊNCIA E CONTROLE:

A empreiteira ficará obrigada a manter na obra um **livro diário de obras**, destinado as anotações pela contratada sobre o andamento da obra, bem como observações a serem feitas pela fiscalização.

A empresa responsável, em decorrência de eventuais alterações feitas nos serviços de acordo com a fiscalização, deverá apresentar o **“As Built”** através de documentos que se tornem necessários, tais como, plantas, croquis, desenhos, detalhes, etc.

3 - MATERIAIS A EMPREGAR:

O emprego de qualquer material, com maior ênfase para o de acabamento, como lajotas cerâmicas, ferragens, esquadrias, metais, louças sanitárias e etc. estará sujeito a fiscalização, que decidirá sobre a atualização do mesmo.

Todos os materiais deverão ser previamente aprovados pela fiscalização, antes da sua aplicação.

A empreiteira será obrigada a mandar retirar qualquer material impugnado pelo engenheiro/arquiteto fiscal, dentro do prazo estipulado e devidamente registrado no **livro diário de obras**.



Estado do Pará

PREFEITURA MUNICIPAL DE ACARÁ

4 - FISCALIZAÇÃO:

A fiscalização será exercida por engenheiro ou arquiteto designado pela **PMA**. Cabe ao fiscal, verificar o andamento das obras e elaborar relatórios e outros elementos informativos.

O responsável pela fiscalização respeitará rigorosamente, o projeto e suas especificações, devendo a **PMA**, ser consultada para toda e qualquer modificação.

Em caso de inexistência ou omissão de projetos, compete à fiscalização fazer a indicação e proceder às definições necessárias para execução dos serviços, como por exemplo, locais, padrões, modelos, cores, etc.

5 - COMUNICAÇÃO E SOLICITAÇÃO:

Toda comunicação e solicitação deverão ser registradas no livro diário de obras, e quando necessário, através de ofício ou memorandos.

6 - PRONTO SOCORRO:

A empreiteira deverá manter no local da obra, um serviço de pronto socorro para atendimentos dos operários que sofrerem pequenos acidentes no canteiro de obras.

7 - ADMINISTRAÇÃO DA OBRA:

A contratada deverá manter na direção da obra um preposto, com conhecimentos técnicos que permitam a execução com perfeição de todos os serviços, além dos demais elementos necessários à perfeita administração da obra como, almoxarife, apontada vigia e etc.

A contratada deverá comunicar com antecedência à **PMA**, o nome do responsável técnico, com suas prerrogativas profissionais.

A PMA fica no direito de exigir a substituição do profissional indicado, no decorrer da obra, caso o mesmo demonstre insuficiente perícia nos trabalhos ou indisposições em executar as ordens da fiscalização.

A mão-de-obra a ser empregada, nos casos necessários, deverá ser especializada, onde será obrigatória a utilização dos equipamentos de proteção individual (EPI), apropriados a cada caso, visando a melhor segurança do operário, juntamente com os crachás dos trabalhadores relacionados para obra.

A contratada será responsável pelas observâncias das leis, decretos regulamentos, portarias e normas **federais, estaduais e municipais** direta e indiretamente aplicáveis ao objeto do contrato, inclusive por suas subcontratadas.

Durante a execução dos serviços, a contratada deverá:

- ✓ Providenciar junto ao **CREA** as anotações de responsabilidades Técnicas – ARTs referentes ao objeto do contrato e especificações pertinentes, nos termos da lei nº 6496-77.
- ✓ Responsabilizar-se pelo fiel cumprimento de todas as disposições e acordos relativos à legislação social e trabalhista em vigor, particularmente no que se refere ao pessoal alocado nos serviços, objeto do contrato.
- ✓ Efetuar pagamentos de todos os impostos, taxas e demais obrigações fiscais incidentes ou que vierem a incidir sobre o objeto do contrato, até o recebimento definitivo dos serviços.
- ✓ A contratada deverá montar um escritório na obra, com dependências confortáveis para uso da fiscalização, dotado de pessoal e material necessário ao perfeito funcionamento e atendimento dos serviços de construção.
- ✓ A vigência será ininterrupta, por conta da contratada, até o recebimento definido da obra.



Estado do Pará

PREFEITURA MUNICIPAL DE ACARÁ

8 – EQUIPAMENTOS, ANDAIMES E MAQUINÁRIOS:

A contratada será responsável pelo fornecimento de todos os equipamentos, andaimes e maquinários, assim como pequenas ferramentas necessárias ao bom andamento e execução dos serviços até a sua conclusão.

Os agregados serão estocados em silos previamente preparados.

9 – LIMPEZA:

A contratada será responsável pela limpeza permanente da obra durante todo o seu período de execução, sendo responsável pela retirada de todos os materiais excedentes oriundos do processo de construção da obra, como: madeiras, materiais brutos, tijolos, etc.

III – ESPECIFICAÇÕES TÉCNICAS

1.0 - SERVIÇOS PRELIMINARES

- **Placa da Obra**

A CONTRATADA será responsável por manter na entrada principal da obra, placa de identificação da mesma, medindo 3,00 x 2,00 metros, conforme padrão adotado pela **PMA**.

- **Retirada de Piso Cerâmico**

Será retirado piso cerâmico (incluindo a camada niveladora), divisória em madeira existente, conforme projeto. Os entulhos provenientes da demolição deverão ser imediatamente removidos aos locais especificados pela FISCALIZAÇÃO

2.0 - ADMINISTRAÇÃO LOCAL

A administração se dará por equipe técnica habilitada para a supervisão das atividades, portando toda a documentação necessária (projetos executivos, memorial descritivo, especificações técnicas e demais documentos cabíveis) para a perfeita execução dos serviços necessários para a conclusão da obra.

Ficará, também, a cargo da administração a manutenção do canteiro de obras no que diz respeito à segurança de todos os profissionais ali locados e eventuais transeuntes.

3.0 - COBERTURA/FORRO

- **Revisão Geral do telhado:**

Será revisada toda a cobertura com a retirada das telhas cerâmica e fibrocimento danificados.

As telhas danificadas deverão ser retiradas, encaminhadas e descartadas conforme orientação da fiscalização Já as telhas retiradas para auxílio na colocação das calhas deverão ser armazenadas em local apropriado. Não será permitida a reutilização de partes ou peças danificadas de telhas.

Os locais de madeiramento defeituosos, com apodrecimento, estruturas quebradas ou comprometidas de qualquer forma deverão ser removidas para posterior substituição.

- **Imunização p/madeira c/carbolineum**

O madeiramento estrutural (tesoura, terças, caibros, ripas, etc.) deverá ser previamente imunizado com produto específico para esse fim e aprovado pela FISCALIZAÇÃO.



Estado do Pará

PREFEITURA MUNICIPAL DE ACARÁ

- **Recolocação do Forro (Beiral):**

Para qualquer tipo de forro, devem ser obedecidas as seguintes diretrizes gerais:

- Nivelamento dos forros e alinhamento das respectivas juntas;
- Teste de todas as instalações antes do fechamento do forro;
- Locação das luminárias, difusores de ar condicionado ou outros sistemas;
- Devem ser utilizados ferramentas e acessórios indicados pelo fabricante.

O forro de PVC deverá ter espessura mínima de 10 mm, de cor branca e deverá ser fixado à estrutura de madeira (Barroteamento). O forro deverá ser fixado com suas peças sempre no menor sentido e deverão ser utilizadas todas as peças de acabamento como roda-forro e emendas.

O forro deverá possuir tirantes de sustentação, ou estrutura com resistência suficiente para suportar conforme orientação do fabricante.

Na entrega final das obras o forro deverá estar limpo.

4.0 – PISOS/RODAPÊ

- **Camada regularizadora**

Todos os pisos com acabamento em cerâmica levarão uma argamassa de cimento, areia média ou grossa no traço 1:4, espessura 02 cm com a finalidade de nivelar para receber o revestimento final, obedecendo aos níveis ou inclinações previstas para o acabamento que os deve recobrir. A regularização das áreas para os pisos com acabamento em argamassa de alta resistência, será executada com argamassa de cimento e areia média ou grossa no traço 1:3 desempenado e com espessura de 03 cm.

Quando o material a empregar for de origem natural (v.g., granito), o assentamento somente poderá ser feito com a orientação da FISCALIZAÇÃO.

A referida camada dará o caimento do piso acabado de acordo com a seguinte relação:

- Áreas secas: $\leq 0,5\%$;
- Áreas molhadas: $0,5\% \leq x \leq 1,5\%$ em direção ao ralo ou à porta de saída; e
- Boxes de banheiros: $1,5\% \leq x \leq 2,5\%$ em direção ao ralo. O cimento utilizado será Poty, Nassau, Zebu ou similar CP II – Z32.

Areia com granulometria média ou grossa.

- **Lajota cerâmica - PEI IV - (Padrão Médio) 35x35cm**

Os pisos determinados em projeto receberão acabamento em lajota cerâmica 35x35cm, antiderrapante, PEI IV, Tipo A fabricante Porto Rico, Cecrisa ou Similar, a lajota deverá ser aprovada pela fiscalização.

A argamassa colante industrializada utilizada será da Quartzolit, Argamassas Belém ou similar.

O rejunte utilizado será da Quartzolit ou Similar, na cor a ser determinada pela fiscalização.

- **Rodapé Cerâmico 7,0cm altura - 35x35 cm**

Os rodapés serão em lajota cerâmico em placas tipo grês de dimensões 35x35cm cerâmica, fabricante Porto Rico, Cecrisa ou Similar, com 7,0cm de altura, no mesmo modelo da lajota definida pela fiscalização para ser utilizada no piso.

5.0 - INSTALAÇÕES ELÉTRICAS

Os serviços de instalações elétricas e de lógica obedecerão às normas da ABNT e normas das concessionárias locais.

Serão instalados quadros de distribuição de embutir para 12 disjuntores com barramento 2F+N+Terra 220 v, e de medição conforme padrão da concessionária local fabricante Gemar ou Similar.

Os disjuntores utilizados no quadro de distribuição devem ser DIN, fabricante GE ou Similar.

As tomadas universais deverão ser da Perlex ou Similar.

Todos os interruptores devem ser para 10A–250 v, Fab. Perlex ou Similar, instalados em caixas de PVC 4" x 2".

As luminárias serão do tipo calha de sobrepor, com 01 lâmpadas tubulares de 36 w e 18 w.



Estado do Pará

PREFEITURA MUNICIPAL DE ACARÁ

Todos os eletrodutos serão de PVC (normatizados), Fabricação Tigre, hidrosol ou similar, rígido, rosqueado, com acessórios, respectivos diâmetros e bitolas indicados no projeto e conforme a planilha de quantidades.

A haste de aterramento copperweld com conector e dimensões de 5/8" x 3,00 m, conforme o projeto.

6.0 – INSTALAÇÕES HIDRO-SANITÁRIAS

Os serviços de instalações hidro sanitárias obedecerão às normas da ABNT e normas das concessionárias locais.

As instalações serão executadas em tubos de PVC normatizados, Fabricação Tigre, Akros ou Similar, e com diâmetros de acordo com os projetos.

Serão revisadas as caixas de passagem, inspeção, gordura e de captação de águas pluviais em dimensões especificadas em normas da ABNT.

7.0 – APARELHOS, LOUÇAS E METAIS.

As louças, metais e acessórios serão da marca Deca, ou similar. O fabricante deverá manter assistência técnica autorizada local (no estado do Pará), com peças de reposição.

As posições relativas das diferentes peças serão, para cada caso, resolvidas na obra pela Fiscalização, devendo, contudo, orientar-se pelas indicações constantes nos desenhos do projeto. Será fornecido e instalado vaso sanitário sifonado louça branca, incluindo assento plástico.

8.0 - PINTURA

- **Acrílica com massa e selador**

Antes de efetuar qualquer serviço de pintura, a CONTRATADA deverá efetuar a retirada de todas as infiltrações e trincas existentes na alvenaria e junto às esquadrias externas e internas com tratamento adequado para cada situação, devendo ser utilizado hidro-jateamento com hipoclorito, as fissuras tratadas com argamassa semi-flexível, e duas demãos de impermeabilizante acrílico.

As superfícies a serem pintadas deverão ser examinadas e corrigidas de quaisquer defeitos antes da execução dos serviços. Todos os cuidados quanto às superfícies estarem secas e limpas e precauções quanto ao intervalo de tempo, entre demãos, deverão ser observados, conforme recomendações das Normas Brasileiras.

Cada demão de tinta só poderá ser aplicada quando a precedente estiver perfeitamente seca, observar um intervalo de 24 horas entre duas demãos sucessivas.

Deverá ser aplicado selador acrílico para paredes em duas demãos da marca SUVINIL ou similar, observando-se o intervalo de secagem mínimo, e diluído conforme recomendações do fabricante.

Deverá ser aplicada e lixada massa ACRÍLICA da marca SUVINIL ou similar de mesma qualidade, de forma a obter superfície perfeitamente lisa, regular e limpa, pronta para receber pintura.

Deve ser aplicada com a desempenadeira de aço ou espátula sobre a superfície em camadas finas e sucessivas. Aplicada a 1ª demão, após um intervalo mínimo de três horas, a superfície deve ser lixada, com lixa de grão 100 a 150, a fim de eliminar os relevos; deve-se aplicar a 2ª demão corrigindo o nivelamento e, após o período de secagem, proceder ao lixamento final.

- **Esmalte sobre madeira c/ massa e selador**

Nas esquadrias de madeira, a preparação se fará com o lixamento e limpeza das superfícies, correção das imperfeições utilizando massa a óleo, lixamento para nivelamento para depois aplicar o

verniz das marcas Coral, Suvinil ou Similar. Toda superfície pintada deverá apresentar, depois de pronta, uniformidade quanto à textura, tonalidade e brilho.



Estado do Pará

PREFEITURA MUNICIPAL DE ACARÁ

- **Esmalte Sobre Ferro**

As grades, portões de ferro, deverão ser pintados com Esmalte Suvinil ou rigorosamente similar, na cor Preta e Camurça, acabamento Fosco, de acordo com projeto arquitetônico, com 02 (duas) demãos e intervalo de 24 horas entre as demãos.

Deverá ser aplicado anti-ferruginoso nas esquadrias metálicas em duas demãos da marca CORAL ou similar, observando-se o intervalo de secagem mínimo, e diluído conforme recomendações do fabricante.

Todas as esquadrias e similares metálicas, etc., a serem pintados, deverão ser emassadas com a aplicação de massa plástica para correção de defeitos mais grosseiros, pois esta não dá acabamento perfeito, e após sua secagem lixar e aplicar massa rápida Luxforde, em camadas finas, para correção de pequenos defeitos, que será posteriormente lixada com lixa de 220 à 400 para acabamento liso.

9.0 – LIMPEZA

A contratada deverá efetuar a limpeza diária da obra para que não atrapalhe as atividades nos demais setores.

Será removido todo o entulho do terreno e cuidadosamente limpos e varridos todos os excessos.

Todos os pisos serão cuidadosamente limpos, retirando-se toda e qualquer sujeira aderente, lavados, a fim de apresentar superfície uniforme, isenta de qualquer impureza, manchas e outras imperfeições, encontrando-se em perfeita condições de utilização.

Todas as alvenarias, elementos vazados, revestimentos, aparelhos sanitários, etc. serão limpos abundante e cuidadosamente lavados, de modo a não serem danificadas outras partes da obra por estes serviços de limpeza.

Todas as torneiras e registros serão limpos com escova e sabão, até que sejam retirados todos os vestígios de sujeiras e/ou respingos da pintura.

Todas as louças sanitárias serão abundantemente lavadas, removendo-se com cuidado todo o excesso de massa utilizado na colocação das peças.

Todas as caixas de passagem, assim como as sifonadas, deverão ser abertas para limpeza e remoção de detritos.

Todas as fechaduras deverão ser testadas quanto ao seu funcionamento e o perfeito nivelamento das portas.

Todas as bancadas deverão ser perfeitamente limpas, retirando-se toda e qualquer impureza.

Todos os aparelhos de iluminação deverão ser rigorosamente limpos e polidos, observando-se o perfeito funcionamento dos mesmos e o estado das lâmpadas.

Todas as esquadrias deverão ser convenientemente limpas, polidas e lubrificadas as dobradiças, trincos e fechaduras.

Edna da Silva Barbosa Costa
Engenheiro Civil
CREA 1500039748

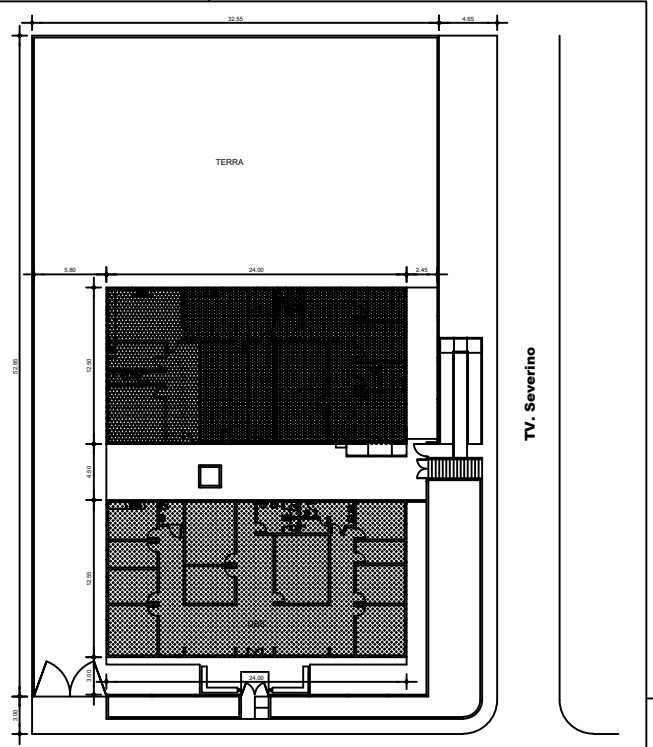
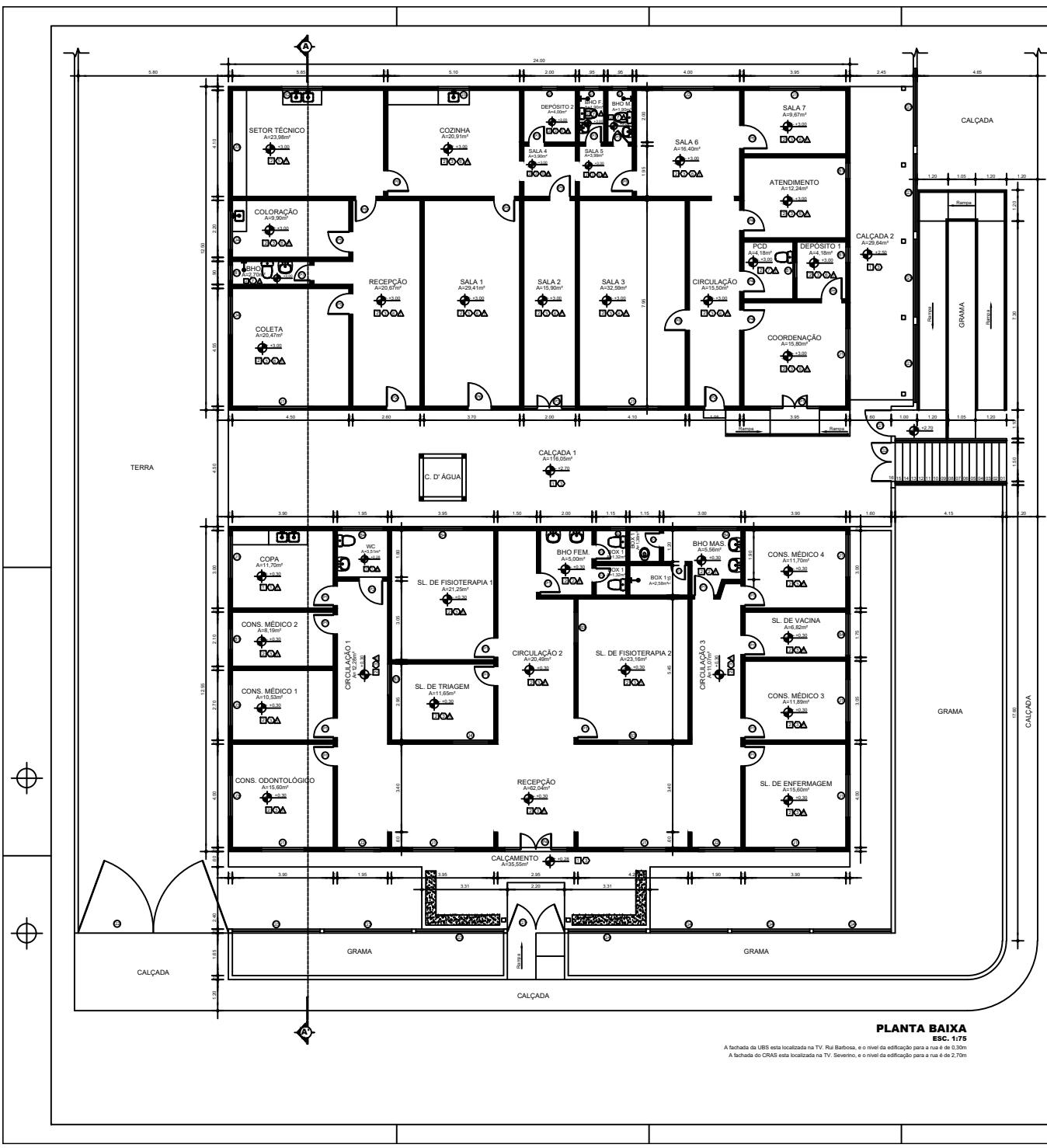

TV. Rui Barbosa

PLANTA LOCAÇÃO
ESC. 1:200

CRAS
LABORATÓRIO
UBS

- ESQUADRIAS (UBS) Esc. 1:75**
- Porta de madeira (0,75x2,10)
 - Porta de madeira (0,50x2,10)
 - Porta de madeira (0,50x2,10)
 - Porta de madeira (2,40x2,10)
 - Janela de madeira (1,65x1,80) (20)
 - Janela de madeira (1,65x1,80) (20)
 - Janela de madeira (1,65x1,70) (20)
 - Janela de madeira (1,20x1,20) (20)
 - Balancim em vidro e alumínio (0,80x1,20) (20)
 - Balancim em vidro e alumínio (1,20x1,50) (20)
 - Balancim em vidro e alumínio (1,80x1,80) (20)
 - Porta (2,20x1,80)
 - Porta (0,80x1,80)
 - Grade (3,00x1,20) (20)
 - Grade (3,00x1,20) (20)

- ESQUADRIAS (LABORATÓRIO + CRAS) Esc. 1:75**
- Porta de madeira (1,50x2,00)
 - Porta de madeira (0,75x2,20)
 - Porta de madeira (0,50x2,10)
 - Porta de madeira (0,50x2,10)
 - Porta de madeira (0,80x2,10)
 - Porta de madeira (0,50x2,10)
 - Janela de madeira (2,00x1,80) (20)
 - Janela de madeira (3,50x1,80) (20)
 - Janela em vidro e alumínio (1,20x1,20) (20)
 - Janela em vidro e alumínio (1,80x1,80) (20)
 - Porta (1,00x2,00)
 - Porta (1,50x2,00)
 - Grade (3,00x1,20) (20)

- PIEIS E DEBENTRIÇOS (LABORATÓRIO, CRAS e UBS) Esc. 1:75**
- Piso cerâmico - Externo
 - Piso cerâmico de 30x30 cm - Externo
 - Parede revestida com cerâmica de 30x30 cm, até 1,80 m - Externo
 - Parede revestida com cerâmica de 15x15 cm, até 2,25 m - Externo
 - Parede revestida - Interno
 - Parede revestida com cerâmica de 15x15 cm, até 1,80 m - Externo
 - Parede revestida com cerâmica de 15x15 cm, até 3,40 m - Externo
 - Revestimento - Interno
 - Parede revestida com cerâmica de 15x15 cm, até 1,50 m - Externo
 - Parede PVC - Externo

RESP. TEC.	DENYSON TEIXEIRA ALMEIDA RNP: 150992282-8
PREFEITURA MUNICIPAL DE ACARÁ	
OBRAS: REFORMA DA UBS, CRAS e LABORATÓRIO, DO BAIRRO PANTANAL	
PROJETO:	PLANTA DE LOCAÇÃO E PLANTA BAIXA
DATA: MARÇO/2019	ESCALA: INDICADA
CIDADE: ACARÁ/PA	PROJETO: 00
PRANCHA	
01	

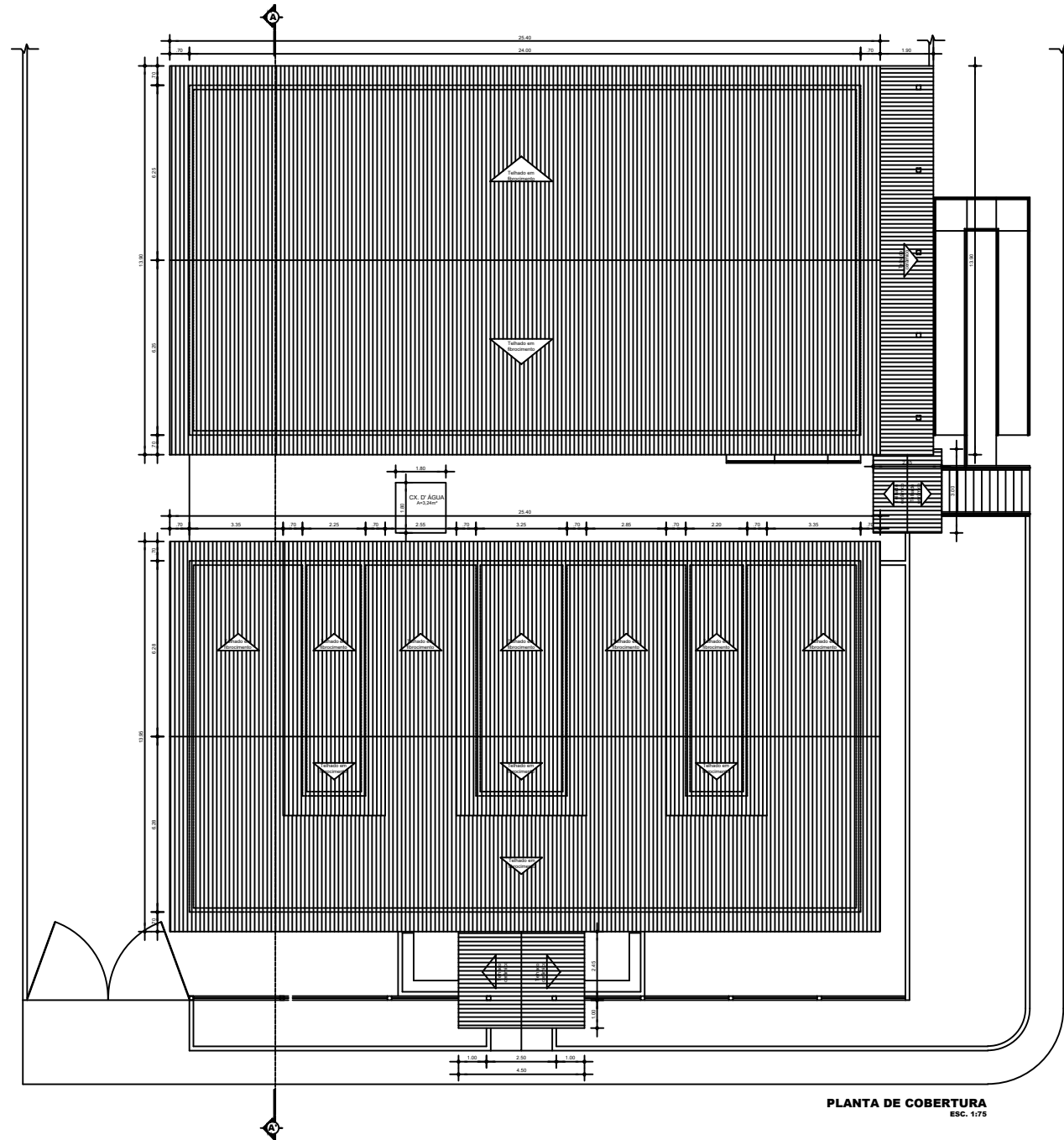

PLANTA DE COBERTURA
ESC. 1:75

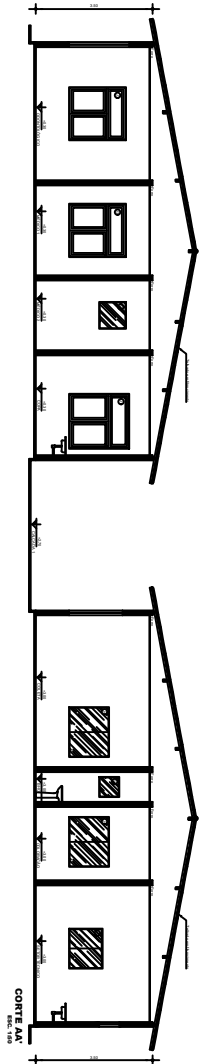

- | QUADRIAS (UBS) - Esc. 1:75 | | QUADRIAS (LABORATÓRIO + CRAS) - Esc. 1:75 | |
|----------------------------|--|---|--|
| ⊙ | Porta de madeira (0,75x2,10) | ⊙ | Porta de madeira (1,05x2,00) |
| ⊙ | Porta de madeira (0,90x2,10) | ⊙ | Porta de madeira (0,75x2,20) |
| ⊙ | Porta de madeira (0,90x2,10) | ⊙ | Porta de madeira (0,90x2,00) |
| ⊙ | Porta de madeira (2,40x2,10) | ⊙ | Porta de madeira (0,80x2,20) |
| ⊙ | Janela de madeira (1,65x1,80(1,00)) | ⊙ | Porta de madeira (0,80x2,10) |
| ⊙ | Janela de madeira (1,65x1,80(1,00)) | ⊙ | Porta de madeira (0,90x2,10) |
| ⊙ | Janela de madeira (1,65x1,70(1,00)) | ⊙ | Porta de madeira (0,85x2,10) |
| ⊙ | Janela de madeira (1,50x1,20(1,00)) | ⊙ | Janela de madeira (2,00x1,80(1,00)) |
| ⊙ | Balancim em vidro e alumínio (0,80x1,80(1,90)) | ⊙ | Janela de madeira (2,50x1,80(1,00)) |
| ⊙ | Balancim de madeira (0,65x0,80(1,80)) | ⊙ | Janela em vidro e alumínio (1,50x1,20(1,00)) |
| ⊙ | Balancim de madeira (1,20x0,50(2,10)) | ⊙ | Balancim em vidro e alumínio (0,80x0,80(1,90)) |
| ⊙ | Balancim de madeira (1,80x0,80(1,90)) | ⊙ | Balancim em vidro e alumínio (1,80x0,80(1,90)) |
| ⊙ | Portão (2,20x1,80) | ⊙ | Porta (1,00x2,00) |
| ⊙ | Portão (0,80x1,80) | ⊙ | Porta (1,50x2,00) |
| ⊙ | Grade (1,80x1,80(1,20)) | ⊙ | Grade (0,80x1,80(1,00)) |
| ⊙ | Grade (1,20x0,80(1,20)) | | |

- | PISOS E DEBENTOS (LABORATÓRIO, CRAS e UBS) - Esc. 1:75 | |
|--|---|
| □ | Piso cimentado - Existente |
| □ | Piso cerâmico de 30x30 cm - Existente |
| □ | Paralela revestida com cerâmica de 30x30 cm, até 1,80 m - Existente |
| □ | Paralela revestida com cerâmica de 15x15 cm, até 2,25 m - Existente |
| □ | Paralela revestida com cerâmica de 15x15 cm, até 1,80 m - Existente |
| □ | Paralela revestida com cerâmica de 15x15 cm, até 3,40 m - Existente |
| □ | Revestimento - Novo |
| □ | Paralela revestida com cerâmica de 15x15 cm, até 1,50 m - Existente |
| □ | Forno PVC - Existente |

RESP. TEC.	DENYSON TEIXEIRA ALMEIDA RNP: 150992282-8	
PREFEITURA MUNICIPAL DE ACARÁ		
OBRA: REFORMA DA UBS, CRAS E LABORATÓRIO, DO BAIRRO PANTANAL		
PROJETO:	PLANTA DE COBERTURA E CORTE AA	
DATA: MARÇO/2019	ESTADO: INDICADA	
CIDADE: ACARÁ/PA	REVISÃO: 00	
<table border="1"> <tr> <td>01</td> </tr> </table>		01
01		



ESTADO DO PARÁ
PREFEITURA MUNICIPAL DO ACARÁ
COMISSÃO PERMANENTE DE LICITAÇÃO

ANEXO II - Planilha Orçamentária



PLANILHA ORÇAMENTÁRIA

OBRA:	CRAS PANTANAL ACARA	DATA :	05/08/2022	BDI :	28,82%	
DESCRIÇÃO:	CRAS PANTANAL ACARA	FONTE	VERSÃO	HORA	MES	REF.
LOCAL:	CRAS PANTANAL ACARA	SBC	2022/08 - Belém	116,32%	-	08/2022
CLIENTE:	CRAS PANTANAL ACARA	SEDOP	2022/05 COM DESONERAÇÃO	87,48%	47,94%	05/2022
		SICRO	2016/11 COM DESONERAÇÃO	89,96%	-	03/2017
		SICRO	2022/04 COM DESONERAÇÃO	-	-	07/2022
		SINAPI	2022/06 COM DESONERAÇÃO	87,48%	47,94%	07/2022
		Composição	PRÓPRIA	0,00%	0,00%	

ITEM	CÓDIGO	DESCRIÇÃO	FONTE	UND	QUANTIDADE	PREÇO UNITÁRIO R\$	PREÇO TOTAL R\$
1	SERVIÇOS PRELIMINARES						2.535,73
1.1	011340	Placa de obra em lona com plotagem de gráfica	SEDOP	M2	6,00	175,94	1.055,64
1.2	020235	Retirada de piso ceramico	SEDOP	M2	192,47	7,69	1.480,09
2	ADMINISTRAÇÃO LOCAL						34.467,72
2.1	COM-89905597	ADMINISTRAÇÃO LOCAL DA OBRA	Composições Próprias	UN	1,00	34.467,72	34.467,72
3	COBERTURA/FORRO						85.438,92
3.1	023501	REVISAO GERAL DO TELHADO EM FIBROCIMENTO	SBC	M2	353,00	198,90	70.211,70
3.2	100804	REVISAO GERAL DE TELHADO EM TELHAS CERAMICAS	SBC	M2	33,33	179,78	5.992,07
3.3	070241	Encalçamento de telha ceramica (beiral e cumieira)	SEDOP	M	2,80	12,56	35,17
3.4	102234	PINTURA IMUNIZANTE PARA MADEIRA, 2 DEMÃOS. AF_01/2021	SINAPI	M2	375,94	18,29	6.875,94
3.5	141336	Forro em lambri de PVC	SEDOP	M2	55,02	42,24	2.324,04
4	PISOS E RODAPÉS						13.218,84
4.1	87620	CONTRAPISO EM ARGAMASSA TRAÇO 1:4 (CIMENTO E AREIA), PREPARO MECÂNICO COM BETONEIRA 400 L, APLICADO EM ÁREAS SECAS SOBRE LAJE, ADERIDO, ACABAMENTO NÃO REFORÇADO, ESPESSURA 2CM. AF_07/2021	SINAPI	M2	1,90	30,41	57,78
4.2	89171	REVESTIMENTO CERÂMICO 35X35 CM	SINAPI	M2	192,47	61,16	11.771,47
4.3	88648	RODAPÉ CERÂMICO DE 7CM DE ALTURA COM PLACAS TIPO ESMALTADA EXTRA DE DIMENSÕES 35X35CM. AF_06/2014	SINAPI	M	169,05	8,22	1.389,59
5	INSTALAÇÃO ELÉTRICA						20.020,72
5.1	101946	QUADRO DE MEDIÇÃO GERAL DE ENERGIA PARA 1 MEDIDOR DE SOBREPOR - FORNECIMENTO E INSTALAÇÃO. AF_10/2020	SINAPI	UN	1,00	143,82	143,82
5.2	101875	QUADRO DE DISTRIBUIÇÃO DE ENERGIA EM CHAPA DE AÇO GALVANIZADO, DE EMBUTIR, COM BARRAMENTO TRIFÁSICO, PARA 12 DISJUNTORES DIN 100A - FORNECIMENTO E INSTALAÇÃO. AF_10/2020	SINAPI	UN	1,00	425,24	425,24
5.3	93653	DISJUNTOR MONOPOLAR TIPO DIN, CORRENTE NOMINAL DE 10A - FORNECIMENTO E INSTALAÇÃO. AF_10/2020	SINAPI	UN	1,00	11,22	11,22
5.4	93655	DISJUNTOR MONOPOLAR TIPO DIN, CORRENTE NOMINAL DE 20A - FORNECIMENTO E INSTALAÇÃO. AF_10/2020	SINAPI	UN	1,00	12,72	12,72
5.5	93656	DISJUNTOR MONOPOLAR TIPO DIN, CORRENTE NOMINAL DE 25A - FORNECIMENTO E INSTALAÇÃO. AF_10/2020	SINAPI	UN	1,00	12,72	12,72
5.6	97583	LUMINÁRIA TIPO CALHA, DE SOBREPOR, COM 1 LÂMPADA TUBULAR FLUORESCENTE DE 18 W, COM REATOR DE PARTIDA RÁPIDA - FORNECIMENTO E INSTALAÇÃO. AF_02/2020	SINAPI	UN	7,00	107,11	749,77
5.7	97584	LUMINÁRIA TIPO CALHA, DE SOBREPOR, COM 1 LÂMPADA TUBULAR FLUORESCENTE DE 36 W, COM REATOR DE PARTIDA RÁPIDA - FORNECIMENTO E INSTALAÇÃO. AF_02/2020	SINAPI	UN	32,00	153,03	4.896,96
5.8	93128	PONTO DE ILUMINAÇÃO RESIDENCIAL INCLUINDO INTERRUPTOR SIMPLES, CAIXA ELÉTRICA, ELETRODUTO, CABO, RASGO, QUEBRA E CHUMBAMENTO (EXCLUINDO LUMINÁRIA E LÂMPADA). AF_01/2016	SINAPI	UN	39,00	130,35	5.083,65
5.9	93141	PONTO DE TOMADA RESIDENCIAL INCLUINDO TOMADA 10A/250V, CAIXA ELÉTRICA, ELETRODUTO, CABO, RASGO, QUEBRA E CHUMBAMENTO. AF_01/2016	SINAPI	UN	45,00	161,55	7.269,75
5.10	93144	PONTO DE UTILIZAÇÃO DE EQUIPAMENTOS ELÉTRICOS, RESIDENCIAL, INCLUINDO SUPORTE E PLACA, CAIXA ELÉTRICA, ELETRODUTO, CABO, RASGO, QUEBRA E CHUMBAMENTO. AF_01/2016	SINAPI	UN	6,00	221,29	1.327,74
5.11	96985	HASTE DE ATERRAMENTO 5/8 PARA SPDA - FORNECIMENTO E INSTALAÇÃO. AF_12/2017	SINAPI	UN	1,00	87,13	87,13
6	INSTALAÇÕES HIDRO-SANITÁRIAS						3.360,00
6.1	024004	REVISAO E INSTALACAO-PONTO DE AGUA-TUBOS PVC	SBC	UN	8,00	153,92	1.231,36
6.2	053002	REVISAO INSTALACAO PONTO ESGOTO	SBC	UN	8,00	266,08	2.128,64
7	APARELHOS, LOUÇAS E METAIS						1.390,98

7.1	86888	VASO SANITÁRIO SIFONADO COM CAIXA ACOPLADA LOUÇA BRANCA - FORNECIMENTO E INSTALAÇÃO. AF_01/2020	SINAPI	UN	3,00	425,15	1.275,45
7.2	190806	Assento plastico	SEDOP	UN	3,00	38,51	115,53
8	PINTURA						23.951,63
8.1	88489	APLICAÇÃO MANUAL DE PINTURA COM TINTA LÁTEX ACRÍLICA EM PAREDES, DUAS DEMÃOS. AF_06/2014	SINAPI	M2	529,04	13,66	7.226,69
8.2	150586	Emassamento de parede c/ massa acrilica	SEDOP	M2	529,04	21,36	11.300,29
8.3	180018	PINTURA COM SELADOR PARA TINTA ACRILICA	SBC	M2	529,04	7,10	3.756,18
8.4	102218	PINTURA TINTA DE ACABAMENTO (PIGMENTADA) ESMALTE SINTÉTICO FOSCO EM MADEIRA, 2 DEMÃOS. AF_01/2021	SINAPI	M2	99,68	12,42	1.238,03
8.5	100724	PINTURA COM TINTA ALQUÍDICA DE FUNDO E ACABAMENTO (ESMALTE SINTÉTICO GRAFITE) APLICADA A ROLO OU PINCEL SOBRE PERFIL METÁLICO EXECUTADO EM FÁBRICA (POR DEMÃO). AF_01/2020	SINAPI	M2	40,80	10,55	430,44
9	SERVIÇOS FINAIS						3.283,20
9.1	270220	Limpeza geral e entrega da obra	SEDOP	M2	480,00	6,84	3.283,20

VALOR BDI TOTAL: 54.085,84

VALOR ORÇAMENTO: 187.667,74

VALOR TOTAL: 241.753,58

ESTADO DO PARÁ
 PREFEITURA MUNICIPAL DE ACARÁ - PA
 OBRA: REFORMA DA CRAS DO BAIRRO
 PANTANAL
 PRAZO: 90 DIAS



CRONOGRAMA FICICO - FINANCEIRO

ITEM	DESCRIÇÃO	VALOR (R\$)	15 DIAS	30 DIAS	45 DIAS	60 DIAS	75 DIAS	90 DIAS	Total parcela
1	SERVIÇOS PRELIMINARES	2.535,73	100,00%						100,00' %'
			2.535,73						2.535,73
2	ADMINISTRAÇÃO LOCAL	34.467,72	17,50%	17,00%	17,00%	17,00%	17,00%	14,50%	100,00' %'
			6.031,85	5.859,51	5.859,51	5.859,51	5.859,51	4.997,83	34.467,72
3	COBERTURA/FORRO	85.438,92		50,00%	40,00%			10,00%	100,00' %'
				42.719,46	34.175,57			8.543,89	85.438,92
4	PISOS E RODAPÉS	13.218,84			60,00%			40,00%	100,00' %'
					7.931,30			5.287,54	13.218,84
5	INSTALAÇÃO ELÉTRICA	20.020,72	65,00%	35,00%					100,00' %'
			13.013,47	7.007,25					20.020,72
6	INSTALAÇÕES HIDRO-SANITÁRIAS	3.360,00		100,00%					100,00' %'
				3.360,00					3.360,00
7	APARELHOS, LOUÇAS E METAIS	1.390,98					100,00%		100,00' %'
							1.390,98		1.390,98
8	PINTURA	23.951,63				60,00%	30,50%	9,50%	100,00' %'
						14.370,98	7.305,25	2.275,40	23.951,63
9	SERVIÇOS FINAIS	3.283,20						100,00%	100,00' %'
								3.283,20	3.283,20
10	Benefícios e Despesas Indiretas (BDI)	54.085,84	11,50%	31,41%	25,56%	10,78%	7,76%	12,99%	100,00' %'
			6.219,87	16.988,36	13.824,34	5.830,45	4.197,06	7.025,76	54.085,84
		241.753,58	27.800,92	75.934,58	61.790,72	26.060,94	18.752,80	31.413,62	241.753,58
			27.800,92	103.735,50	165.526,22	191.587,16	210.339,96	241.753,58	

RELATÓRIO ANALÍTICO - COMPOSIÇÕES DE CUSTOS

	OBRA:	CRAS PANTANAL ACARA	DATA : 05/08/2022		BDI : 28,82%		
	DESCRIÇÃO:	CRAS PANTANAL ACARA	FONTE	VERSÃO	HORA	MES	REF.
	LOCAL:	CRAS PANTANAL ACARA	SBC	2022/08 - Belém	116,32%	-	08/2022
	CLIENTE:	CRAS PANTANAL ACARA	SEDOP	2022/05 COM DESONERAÇÃO	87,48%	47,94%	05/2022
			SICRO	2016/11 COM DESONERAÇÃO	89,96%	-	03/2017
		SICRO	2022/04 COM DESONERAÇÃO	-	-	07/2022	
		SINAPI	2022/06 COM DESONERAÇÃO	87,48%	47,94%	07/2022	
		Composição	PRÓPRIA	0,00%	0,00%		

1.1. 011340 - Placa de obra em lona com plotagem de gráfica (M2)

Material	FONTE	UNID	COEFICIENTE	PREÇO UNITÁRIO	TOTAL
D00475 Lona com plotagem de gráfica	SEDOP	M2	1,00000000	97,00	97,00
D00281 Pernamanca 3" x 2" 4 m - madeira branca	SEDOP	Dz	0,41000000	152,00	62,32
D00084 Prego 1 1/2"x13	SEDOP	KG	0,10000000	16,83	1,68
TOTAL Material:					161,00

Serviço	FONTE	UNID	COEFICIENTE	PREÇO UNITÁRIO	TOTAL
280013 CARPINTEIRO COM ENCARGOS COMPLEMENTARES	SEDOP	H	0,40000000	20,24	8,10
280026 SERVENTE COM ENCARGOS COMPLEMENTARES	SEDOP	H	0,40000000	17,09	6,84
TOTAL Serviço:					14,94

VALOR: 175,94

1.2. 020235 - Retirada de piso ceramico (M2)

Serviço	FONTE	UNID	COEFICIENTE	PREÇO UNITÁRIO	TOTAL
280023 PEDREIRO COM ENCARGOS COMPLEMENTARES	SEDOP	H	0,04000000	21,31	0,85
280026 SERVENTE COM ENCARGOS COMPLEMENTARES	SEDOP	H	0,40000000	17,09	6,84
TOTAL Serviço:					7,69

VALOR: 7,69

2.1. COM-89905597 - ADMINISTRAÇÃO LOCAL DA OBRA (UN)

Mão de Obra	FONTE	UNID	COEFICIENTE	PREÇO UNITÁRIO	TOTAL
00040818 ENCARREGADO GERAL DE OBRAS (MENSALISTA)	SINAPI	MES	3,00000000	2.812,04	8.436,12
00002708 ENGENHEIRO CIVIL DE OBRA SENIOR	SINAPI	H	210,00000000	123,96	26.031,60
TOTAL Mão de Obra:					34.467,72

VALOR: 34.467,72

3.1. 023501 - REVISAO GERAL DO TELHADO EM FIBROCIMENTO (M2)

Material	FONTE	UNID	COEFICIENTE	PREÇO UNITÁRIO	TOTAL
I002008 GANCHO COM ROSCA PARA TELHA FIBROCIMENTO	SBC	UN	0,7000	2,71	1,90
I001450 PREGO FERRO GALVANIZADO 16x24 (285 un/kg)	SBC	KG	0,1100	16,34	1,80
I002006 TELHA CIMENTICIA ONDULADA 6mm 1,83x1,10m=2,01m2	SBC	M2	0,4200	23,47	9,86
TOTAL Material:					13,56

Mão de Obra	FONTE	UNID	COEFICIENTE	PREÇO UNITÁRIO	TOTAL
I099449 AJUDANTE DE CARPINTEIRO	SBC	H	6,7370	12,65	85,25
I099135 CARPINTEIRO DE TELHADOS/TELHADISTA	SBC	H	5,9400	16,85	100,10
TOTAL Mão de Obra:					185,35

VALOR: 198,90

3.2. 100804 - REVISAO GERAL DE TELHADO EM TELHAS CERAMICAS (M2)

RELATÓRIO ANALÍTICO - COMPOSIÇÕES DE CUSTOS

	OBRA:	CRAS PANTANAL ACARA	DATA : 05/08/2022		BDI : 28,82%		
	DESCRIÇÃO:	CRAS PANTANAL ACARA	FONTE	VERSÃO	HORA	MES	REF.
	LOCAL:	CRAS PANTANAL ACARA	SBC	2022/08 - Belém	116,32%	-	08/2022
	CLIENTE:	CRAS PANTANAL ACARA	SEDOP	2022/05 COM DESONERAÇÃO	87,48%	47,94%	05/2022
			SICRO	2016/11 COM DESONERAÇÃO	89,96%	-	03/2017
		SICRO	2022/04 COM DESONERAÇÃO	-	-	07/2022	
		SINAPI	2022/06 COM DESONERAÇÃO	87,48%	47,94%	07/2022	
		Composição	PRÓPRIA	0,00%	0,00%		

Mão de Obra		FONTE	UNID	COEFICIENTE	PREÇO UNITÁRIO	TOTAL
I099449	AJUDANTE DE CARPINTEIRO	SBC	H	6,5340	12,65	82,69
I099135	CARPINTEIRO DE TELHADOS/TELHADISTA	SBC	H	5,7620	16,85	97,10
TOTAL Mão de Obra:						179,79
VALOR:						179,78

3.3. 070241 - Encalçamento de telha ceramica (beiral e cumieira) (M)

Serviço		FONTE	UNID	COEFICIENTE	PREÇO UNITÁRIO	TOTAL
280004	AJUDANTE DE PEDREIRO COM ENCARGOS COMPLEMENTARES	SEDOP	H	0,30000000	17,13	5,14
110141	Argamassa de cimento e areia 1:4	SEDOP	M3	0,00200000	515,28	1,03
280023	PEDREIRO COM ENCARGOS COMPLEMENTARES	SEDOP	H	0,30000000	21,31	6,39
TOTAL Serviço:						12,56
VALOR:						12,56

3.4. 102234 - PINTURA IMUNIZANTE PARA MADEIRA, 2 DEMÃOS. AF_01/2021 (M2)

Material		FONTE	UNID	COEFICIENTE	PREÇO UNITÁRIO	TOTAL
00007340	IMUNIZANTE PARA MADEIRA, INCOLOR	SINAPI	L	0,32570000	25,08	8,16
TOTAL Material:						8,16
Serviço		FONTE	UNID	COEFICIENTE	PREÇO UNITÁRIO	TOTAL
88310	PINTOR COM ENCARGOS COMPLEMENTARES	SINAPI	H	0,45290000	22,38	10,13
TOTAL Serviço:						10,13
VALOR:						18,29

3.5. 141336 - Forro em lambri de PVC (M2)

Material		FONTE	UNID	COEFICIENTE	PREÇO UNITÁRIO	TOTAL
A00024	Forro em lambri de PVC	SEDOP	M2	1,00000000	30,95	30,95
TOTAL Material:						30,95
Serviço		FONTE	UNID	COEFICIENTE	PREÇO UNITÁRIO	TOTAL
280002	AJUDANTE DE CARPINTEIRO COM ENCARGOS COMPLEMENTARES	SEDOP	H	0,30000000	17,41	5,22
280013	CARPINTEIRO COM ENCARGOS COMPLEMENTARES	SEDOP	H	0,30000000	20,24	6,07
TOTAL Serviço:						11,29
VALOR:						42,24

4.1. 87620 - CONTRAPISO EM ARGAMASSA TRAÇO 1:4 (CIMENTO E AREIA), PREPARO MECÂNICO COM BETONEIRA 400 L, APLICADO EM ÁREAS SECAS SOBRE LAJE, ADERIDO, ACABAMENTO NÃO REFORÇADO, ESPESSURA 2CM. AF_07/2021 (M2)

Material		FONTE	UNID	COEFICIENTE	PREÇO UNITÁRIO	TOTAL
00007334	ADITIVO ADESIVO LIQUIDO PARA ARGAMASSAS DE REVESTIMENTOS CIMENTICIOS	SINAPI	L	0,21000000	13,43	2,82
00001379	CIMENTO PORTLAND COMPOSTO CP II-32	SINAPI	KG	0,50000000	1,02	0,51
TOTAL Material:						3,33
Serviço		FONTE	UNID	COEFICIENTE	PREÇO UNITÁRIO	TOTAL

RELATÓRIO ANALÍTICO - COMPOSIÇÕES DE CUSTOS

	OBRA:	CRAS PANTANAL ACARA	DATA : 05/08/2022		BDI : 28,82%		
	DESCRIÇÃO:	CRAS PANTANAL ACARA	FONTE	VERSÃO	HORA	MES	REF.
	LOCAL:	CRAS PANTANAL ACARA	SBC	2022/08 - Belém	116,32%	-	08/2022
	CLIENTE:	CRAS PANTANAL ACARA	SEDOP	2022/05 COM DESONERAÇÃO	87,48%	47,94%	05/2022
			SICRO	2016/11 COM DESONERAÇÃO	89,96%	-	03/2017
		SICRO	2022/04 COM DESONERAÇÃO	-	-	07/2022	
		SINAPI	2022/06 COM DESONERAÇÃO	87,48%	47,94%	07/2022	
		Composição	PRÓPRIA	0,00%	0,00%		

87301	ARGAMASSA TRAÇO 1:4 (EM VOLUME DE CIMENTO E AREIA MÉDIA ÚMIDA) PARA CONTRAPISO, PREPARO MECÂNICO COM BETONEIRA 400 L. AF_08/2019	SINAPI	M3	0,03100000	667,85	20,70
88309	PEDREIRO COM ENCARGOS COMPLEMENTARES	SINAPI	H	0,21400000	21,31	4,56
88316	SERVENTE COM ENCARGOS COMPLEMENTARES	SINAPI	H	0,10700000	17,09	1,82
					TOTAL Serviço:	27,08
					VALOR:	30,41

4.2. 89171 - REVESTIMENTO CERÂMICO 35X35 CM (M2)

Serviço	FONTE	UNID	COEFICIENTE	PREÇO UNITÁRIO	TOTAL	
87247	REVESTIMENTO CERÂMICO PARA PISO COM PLACAS TIPO ESMALTADA EXTRA DE DIMENSÕES 35X35 CM APLICADA EM AMBIENTES DE ÁREA ENTRE 5 M2 E 10 M2. AF_06/2014	SINAPI	M2	0,33650000	63,80	21,46
87248	REVESTIMENTO CERÂMICO PARA PISO COM PLACAS TIPO ESMALTADA EXTRA DE DIMENSÕES 35X35 CM APLICADA EM AMBIENTES DE ÁREA MAIOR QUE 10 M2. AF_06/2014	SINAPI	M2	0,60870000	58,92	35,86
87246	REVESTIMENTO CERÂMICO PARA PISO COM PLACAS TIPO ESMALTADA EXTRA DE DIMENSÕES 35X35 CM APLICADA EM AMBIENTES DE ÁREA MENOR QUE 5 M2. AF_06/2014	SINAPI	M2	0,05480000	70,17	3,84
					TOTAL Serviço:	61,16
					VALOR:	61,16

4.3. 88648 - RODAPÉ CERÂMICO DE 7CM DE ALTURA COM PLACAS TIPO ESMALTADA EXTRA DE DIMENSÕES 35X35CM. AF_06/2014 (M)

Material	FONTE	UNID	COEFICIENTE	PREÇO UNITÁRIO	TOTAL	
00001381	ARGAMASSA COLANTE AC I PARA CERAMICAS	SINAPI	KG	0,60300000	0,75	0,45
00001287	PISO EM CERAMICA ESMALTADA EXTRA, PEI MAIOR OU IGUAL A 4, FORMATO MENOR OU IGUAL A 2025 CM2	SINAPI	M2	0,12300000	43,95	5,40
00034357	REJUNTE CIMENTICIO, QUALQUER COR	SINAPI	KG	0,08500000	4,40	0,37
					TOTAL Material:	6,22

Serviço	FONTE	UNID	COEFICIENTE	PREÇO UNITÁRIO	TOTAL	
88256	AZULEJISTA OU LADRILHISTA COM ENCARGOS COMPLEMENTARES	SINAPI	H	0,07000000	21,23	1,48
88316	SERVENTE COM ENCARGOS COMPLEMENTARES	SINAPI	H	0,03100000	17,09	0,52
					TOTAL Serviço:	2,00
					VALOR:	8,22

5.1. 101946 - QUADRO DE MEDIÇÃO GERAL DE ENERGIA PARA 1 MEDIDOR DE SOBREPOR - FORNECIMENTO E INSTALAÇÃO. AF_10/2020 (UN)

Material	FONTE	UNID	COEFICIENTE	PREÇO UNITÁRIO	TOTAL	
00011950	BUCHA DE NYLON SEM ABA S6, COM PARAFUSO DE 4,20 X 40 MM EM ACO ZINCADO COM ROSCA SOBERBA, CABECA CHATA E FENDA PHILLIPS	SINAPI	UN	4,00000000	0,31	1,24
00039808	CAIXA PARA MEDIDOR MONOFASICO, EM POLICARBONATO / TERMOPLASTICO, PARA ALOJAR 1 DISJUNTOR (PADRAO DA CONCESSIONARIA LOCAL)	SINAPI	UN	1,00000000	82,77	82,77
					TOTAL Material:	84,01

Serviço	FONTE	UNID	COEFICIENTE	PREÇO UNITÁRIO	TOTAL	
88247	AUXILIAR DE ELETRICISTA COM ENCARGOS COMPLEMENTARES	SINAPI	H	1,52330000	17,75	27,03
88264	ELETRICISTA COM ENCARGOS COMPLEMENTARES	SINAPI	H	1,52330000	21,52	32,78

RELATÓRIO ANALÍTICO - COMPOSIÇÕES DE CUSTOS

	OBRA:	CRAS PANTANAL ACARA	DATA : 05/08/2022		BDI : 28,82%		
	DESCRIÇÃO:	CRAS PANTANAL ACARA	FONTE	VERSÃO	HORA	MES	REF.
	LOCAL:	CRAS PANTANAL ACARA	SBC	2022/08 - Belém	116,32%	-	08/2022
	CLIENTE:	CRAS PANTANAL ACARA	SEDOP	2022/05 COM DESONERAÇÃO	87,48%	47,94%	05/2022
			SICRO	2016/11 COM DESONERAÇÃO	89,96%	-	03/2017
		SICRO	2022/04 COM DESONERAÇÃO	-	-	07/2022	
		SINAPI	2022/06 COM DESONERAÇÃO	87,48%	47,94%	07/2022	
		Composição	PRÓPRIA	0,00%	0,00%		

TOTAL Serviço:	59,81
-----------------------	-------

VALOR:	143,82
---------------	---------------

5.2. 101875 - QUADRO DE DISTRIBUIÇÃO DE ENERGIA EM CHAPA DE AÇO GALVANIZADO, DE EMBUTIR, COM BARRAMENTO TRIFÁSICO, PARA 12 DISJUNTORES DIN 100A - FORNECIMENTO E INSTALAÇÃO. AF_10/2020 (UN)

Material	FONTE	UNID	COEFICIENTE	PREÇO UNITÁRIO	TOTAL	
00013393	QUADRO DE DISTRIBUIÇÃO COM BARRAMENTO TRIFÁSICO, DE EMBUTIR, EM CHAPA DE AÇO GALVANIZADO, PARA 12 DISJUNTORES DIN, 100 A	SINAPI	UN	1,00000000	397,15	397,15
TOTAL Material:					397,15	

Serviço	FONTE	UNID	COEFICIENTE	PREÇO UNITÁRIO	TOTAL	
87367	ARGAMASSA TRAÇO 1:1:6 (EM VOLUME DE CIMENTO, CAL E AREIA MÉDIA ÚMIDA) PARA EMBOÇO/MASSA ÚNICA/ASSENTAMENTO DE ALVENARIA DE VEDAÇÃO, PREPARO MANUAL. AF_08/2019	SINAPI	M3	0,01170000	787,54	9,21
88247	AUXILIAR DE ELETRICISTA COM ENCARGOS COMPLEMENTARES	SINAPI	H	0,48110000	17,75	8,53
88264	ELETRICISTA COM ENCARGOS COMPLEMENTARES	SINAPI	H	0,48110000	21,52	10,35
TOTAL Serviço:					28,09	
VALOR:					425,24	

5.3. 93653 - DISJUNTOR MONOPOLAR TIPO DIN, CORRENTE NOMINAL DE 10A - FORNECIMENTO E INSTALAÇÃO. AF_10/2020 (UN)

Material	FONTE	UNID	COEFICIENTE	PREÇO UNITÁRIO	TOTAL	
00034653	DISJUNTOR TIPO DIN/IEC, MONOPOLAR DE 6 ATE 32A	SINAPI	UN	1,00000000	8,92	8,92
00001570	TERMINAL A COMPRESSÃO EM COBRE ESTANHADO PARA CABO 2,5 MM2, 1 FURO E 1 COMPRESSÃO, PARA PARAFUSO DE FIXAÇÃO M5	SINAPI	UN	1,00000000	0,93	0,93
TOTAL Material:					9,85	

Serviço	FONTE	UNID	COEFICIENTE	PREÇO UNITÁRIO	TOTAL	
88247	AUXILIAR DE ELETRICISTA COM ENCARGOS COMPLEMENTARES	SINAPI	H	0,03520000	17,75	0,62
88264	ELETRICISTA COM ENCARGOS COMPLEMENTARES	SINAPI	H	0,03520000	21,52	0,75
TOTAL Serviço:					1,37	
VALOR:					11,22	

5.4. 93655 - DISJUNTOR MONOPOLAR TIPO DIN, CORRENTE NOMINAL DE 20A - FORNECIMENTO E INSTALAÇÃO. AF_10/2020 (UN)

Material	FONTE	UNID	COEFICIENTE	PREÇO UNITÁRIO	TOTAL	
00034653	DISJUNTOR TIPO DIN/IEC, MONOPOLAR DE 6 ATE 32A	SINAPI	UN	1,00000000	8,92	8,92
00001571	TERMINAL A COMPRESSÃO EM COBRE ESTANHADO PARA CABO 4 MM2, 1 FURO E 1 COMPRESSÃO, PARA PARAFUSO DE FIXAÇÃO M5	SINAPI	UN	1,00000000	1,21	1,21
TOTAL Material:					10,13	

Serviço	FONTE	UNID	COEFICIENTE	PREÇO UNITÁRIO	TOTAL	
88247	AUXILIAR DE ELETRICISTA COM ENCARGOS COMPLEMENTARES	SINAPI	H	0,06630000	17,75	1,17
88264	ELETRICISTA COM ENCARGOS COMPLEMENTARES	SINAPI	H	0,06630000	21,52	1,42
TOTAL Serviço:					2,59	
VALOR:					12,72	

RELATÓRIO ANALÍTICO - COMPOSIÇÕES DE CUSTOS

	OBRA:	CRAS PANTANAL ACARA	DATA : 05/08/2022		BDI : 28,82%		
	DESCRIÇÃO:	CRAS PANTANAL ACARA	FONTE	VERSÃO	HORA	MES	REF.
	LOCAL:	CRAS PANTANAL ACARA	SBC	2022/08 - Belém	116,32%	-	08/2022
	CLIENTE:	CRAS PANTANAL ACARA	SEDOP	2022/05 COM DESONERAÇÃO	87,48%	47,94%	05/2022
			SICRO	2016/11 COM DESONERAÇÃO	89,96%	-	03/2017
		SICRO	2022/04 COM DESONERAÇÃO	-	-	07/2022	
		SINAPI	2022/06 COM DESONERAÇÃO	87,48%	47,94%	07/2022	
		Composição	PRÓPRIA	0,00%	0,00%		

5.5. 93656 - DISJUNTOR MONOPOLAR TIPO DIN, CORRENTE NOMINAL DE 25A - FORNECIMENTO E INSTALAÇÃO. AF_10/2020 (UN)

Material	FONTE	UNID	COEFICIENTE	PREÇO UNITÁRIO	TOTAL	
00034653	DISJUNTOR TIPO DIN/IEC, MONOPOLAR DE 6 ATE 32A	SINAPI	UN	1,00000000	8,92	8,92
00001571	TERMINAL A COMPRESSAO EM COBRE ESTANHADO PARA CABO 4 MM2, 1 FURO E 1 COMPRESSAO, PARA PARAFUSO DE FIXACAO M5	SINAPI	UN	1,00000000	1,21	1,21
TOTAL Material:					10,13	

Serviço	FONTE	UNID	COEFICIENTE	PREÇO UNITÁRIO	TOTAL	
88247	AUXILIAR DE ELETRICISTA COM ENCARGOS COMPLEMENTARES	SINAPI	H	0,06630000	17,75	1,17
88264	ELETRICISTA COM ENCARGOS COMPLEMENTARES	SINAPI	H	0,06630000	21,52	1,42
TOTAL Serviço:					2,59	
VALOR:					12,72	

5.6. 97583 - LUMINÁRIA TIPO CALHA, DE SOBREPOR, COM 1 LÂMPADA TUBULAR FLUORESCENTE DE 18 W, COM REATOR DE PARTIDA RÁPIDA - FORNECIMENTO E INSTALAÇÃO. AF_02/2020 (UN)

Material	FONTE	UNID	COEFICIENTE	PREÇO UNITÁRIO	TOTAL	
00003788	LUMINARIA DE SOBREPOR EM CHAPA DE ACO PARA 1 LAMPADA FLUORESCENTE DE *18* W, ALETADA, COMPLETA (LAMPADA E REATOR INCLUSOS)	SINAPI	UN	1,00000000	96,58	96,58
TOTAL Material:					96,58	

Serviço	FONTE	UNID	COEFICIENTE	PREÇO UNITÁRIO	TOTAL	
88247	AUXILIAR DE ELETRICISTA COM ENCARGOS COMPLEMENTARES	SINAPI	H	0,15190000	17,75	2,69
88264	ELETRICISTA COM ENCARGOS COMPLEMENTARES	SINAPI	H	0,36450000	21,52	7,84
TOTAL Serviço:					10,53	
VALOR:					107,11	

5.7. 97584 - LUMINÁRIA TIPO CALHA, DE SOBREPOR, COM 1 LÂMPADA TUBULAR FLUORESCENTE DE 36 W, COM REATOR DE PARTIDA RÁPIDA - FORNECIMENTO E INSTALAÇÃO. AF_02/2020 (UN)

Material	FONTE	UNID	COEFICIENTE	PREÇO UNITÁRIO	TOTAL	
00003780	LUMINARIA DE SOBREPOR EM CHAPA DE ACO PARA 1 LAMPADA FLUORESCENTE DE *36* W, ALETADA, COMPLETA (LAMPADA E REATOR INCLUSOS)	SINAPI	UN	1,00000000	142,50	142,50
TOTAL Material:					142,50	

Serviço	FONTE	UNID	COEFICIENTE	PREÇO UNITÁRIO	TOTAL	
88247	AUXILIAR DE ELETRICISTA COM ENCARGOS COMPLEMENTARES	SINAPI	H	0,15190000	17,75	2,69
88264	ELETRICISTA COM ENCARGOS COMPLEMENTARES	SINAPI	H	0,36450000	21,52	7,84
TOTAL Serviço:					10,53	
VALOR:					153,03	

5.8. 93128 - PONTO DE ILUMINAÇÃO RESIDENCIAL INCLUINDO INTERRUPTOR SIMPLES, CAIXA ELÉTRICA, ELETRODUTO, CABO, RASGO, QUEBRA E CHUMBAMENTO (EXCLUINDO LUMINÁRIA E LÂMPADA). AF_01/2016 (UN)

Serviço	FONTE	UNID	COEFICIENTE	PREÇO UNITÁRIO	TOTAL	
91924	CABO DE COBRE FLEXÍVEL ISOLADO, 1,5 MM², ANTI-CHAMA 450/750 V, PARA CIRCUITOS TERMINAIS - FORNECIMENTO E INSTALAÇÃO. AF_12/2015	SINAPI	M	8,40000000	2,68	22,51
91937	CAIXA OCTOGONAL 3" X 3", PVC, INSTALADA EM LAJE - FORNECIMENTO E INSTALAÇÃO. AF_12/2015	SINAPI	UN	0,37500000	10,84	4,06

RELATÓRIO ANALÍTICO - COMPOSIÇÕES DE CUSTOS

	OBRA:	CRAS PANTANAL ACARA	DATA : 05/08/2022		BDI : 28,82%		
	DESCRIÇÃO:	CRAS PANTANAL ACARA	FONTE	VERSÃO	HORA	MES	REF.
	LOCAL:	CRAS PANTANAL ACARA	SBC	2022/08 - Belém	116,32%	-	08/2022
	CLIENTE:	CRAS PANTANAL ACARA	SEDOP	2022/05 COM DESONERAÇÃO	87,48%	47,94%	05/2022
			SICRO	2016/11 COM DESONERAÇÃO	89,96%	-	03/2017
		SICRO	2022/04 COM DESONERAÇÃO	-	-	07/2022	
		SINAPI	2022/06 COM DESONERAÇÃO	87,48%	47,94%	07/2022	
		Composição	PRÓPRIA	0,00%	0,00%		

91940	CAIXA RETANGULAR 4" X 2" MÉDIA (1,30 M DO PISO), PVC, INSTALADA EM PAREDE - FORNECIMENTO E INSTALAÇÃO. AF_12/2015	SINAPI	UN	1,00000000	13,27	13,27
90466	CHUMBAMENTO LINEAR EM ALVENARIA PARA RAMAIS/DISTRIBUIÇÃO COM DIÂMETROS MENORES OU IGUAIS A 40 MM. AF_05/2015	SINAPI	M	2,20000000	11,20	24,64
91842	ELETRODUTO FLEXÍVEL CORRUGADO, PVC, DN 20 MM (1/2"), PARA CIRCUITOS TERMINAIS, INSTALADO EM LAJE - FORNECIMENTO E INSTALAÇÃO. AF_12/2015	SINAPI	M	2,00000000	5,65	11,30
91852	ELETRODUTO FLEXÍVEL CORRUGADO, PVC, DN 20 MM (1/2"), PARA CIRCUITOS TERMINAIS, INSTALADO EM PAREDE - FORNECIMENTO E INSTALAÇÃO. AF_12/2015	SINAPI	M	2,20000000	7,65	16,83
91953	INTERRUPTOR SIMPLES (1 MÓDULO), 10A/250V, INCLUINDO SUPORTE E PLACA - FORNECIMENTO E INSTALAÇÃO. AF_12/2015	SINAPI	UN	1,00000000	22,85	22,85
90456	QUEBRA EM ALVENARIA PARA INSTALAÇÃO DE CAIXA DE TOMADA (4X4 OU 4X2). AF_05/2015	SINAPI	UN	1,00000000	3,37	3,37
90447	RASGO EM ALVENARIA PARA ELETRODUTOS COM DIAMETROS MENORES OU IGUAIS A 40 MM. AF_05/2015	SINAPI	M	2,20000000	5,24	11,52
TOTAL Serviço:						130,35
VALOR:						130,35

5.9. 93141 - PONTO DE TOMADA RESIDENCIAL INCLUINDO TOMADA 10A/250V, CAIXA ELÉTRICA, ELETRODUTO, CABO, RASGO, QUEBRA E CHUMBAMENTO. AF_01/2016 (UN)

Serviço	FONTE	UNID	COEFICIENTE	PREÇO UNITÁRIO	TOTAL	
91926	CABO DE COBRE FLEXÍVEL ISOLADO, 2,5 MM², ANTI-CHAMA 450/750 V, PARA CIRCUITOS TERMINAIS - FORNECIMENTO E INSTALAÇÃO. AF_12/2015	SINAPI	M	12,60000000	3,93	49,51
91937	CAIXA OCTOGONAL 3" X 3", PVC, INSTALADA EM LAJE - FORNECIMENTO E INSTALAÇÃO. AF_12/2015	SINAPI	UN	0,37500000	10,84	4,06
91940	CAIXA RETANGULAR 4" X 2" MÉDIA (1,30 M DO PISO), PVC, INSTALADA EM PAREDE - FORNECIMENTO E INSTALAÇÃO. AF_12/2015	SINAPI	UN	1,00000000	13,27	13,27
90466	CHUMBAMENTO LINEAR EM ALVENARIA PARA RAMAIS/DISTRIBUIÇÃO COM DIÂMETROS MENORES OU IGUAIS A 40 MM. AF_05/2015	SINAPI	M	2,20000000	11,20	24,64
91842	ELETRODUTO FLEXÍVEL CORRUGADO, PVC, DN 20 MM (1/2"), PARA CIRCUITOS TERMINAIS, INSTALADO EM LAJE - FORNECIMENTO E INSTALAÇÃO. AF_12/2015	SINAPI	M	2,00000000	5,65	11,30
91852	ELETRODUTO FLEXÍVEL CORRUGADO, PVC, DN 20 MM (1/2"), PARA CIRCUITOS TERMINAIS, INSTALADO EM PAREDE - FORNECIMENTO E INSTALAÇÃO. AF_12/2015	SINAPI	M	2,20000000	7,65	16,83
90456	QUEBRA EM ALVENARIA PARA INSTALAÇÃO DE CAIXA DE TOMADA (4X4 OU 4X2). AF_05/2015	SINAPI	UN	1,00000000	3,37	3,37
90447	RASGO EM ALVENARIA PARA ELETRODUTOS COM DIAMETROS MENORES OU IGUAIS A 40 MM. AF_05/2015	SINAPI	M	2,20000000	5,24	11,52
91996	TOMADA MÉDIA DE EMBUTIR (1 MÓDULO), 2P+T 10 A, INCLUINDO SUPORTE E PLACA - FORNECIMENTO E INSTALAÇÃO. AF_12/2015	SINAPI	UN	1,00000000	27,05	27,05
TOTAL Serviço:					161,55	
VALOR:					161,55	

5.10. 93144 - PONTO DE UTILIZAÇÃO DE EQUIPAMENTOS ELÉTRICOS, RESIDENCIAL, INCLUINDO SUPORTE E PLACA, CAIXA ELÉTRICA, ELETRODUTO, CABO, RASGO, QUEBRA E CHUMBAMENTO. AF_01/2016 (UN)

Serviço	FONTE	UNID	COEFICIENTE	PREÇO UNITÁRIO	TOTAL	
91928	CABO DE COBRE FLEXÍVEL ISOLADO, 4 MM², ANTI-CHAMA 450/750 V, PARA CIRCUITOS TERMINAIS - FORNECIMENTO E INSTALAÇÃO. AF_12/2015	SINAPI	M	18,00000000	6,48	116,64
91937	CAIXA OCTOGONAL 3" X 3", PVC, INSTALADA EM LAJE - FORNECIMENTO E INSTALAÇÃO. AF_12/2015	SINAPI	UN	0,37500000	10,84	4,06
91940	CAIXA RETANGULAR 4" X 2" MÉDIA (1,30 M DO PISO), PVC, INSTALADA EM PAREDE - FORNECIMENTO E INSTALAÇÃO. AF_12/2015	SINAPI	UN	1,00000000	13,27	13,27

RELATÓRIO ANALÍTICO - COMPOSIÇÕES DE CUSTOS

	OBRA:	CRAS PANTANAL ACARA	DATA : 05/08/2022		BDI : 28,82%		
	DESCRIÇÃO:	CRAS PANTANAL ACARA	FONTE	VERSÃO	HORA	MES	REF.
	LOCAL:	CRAS PANTANAL ACARA	SBC	2022/08 - Belém	116,32%	-	08/2022
	CLIENTE:	CRAS PANTANAL ACARA	SEDOP	2022/05 COM DESONERAÇÃO	87,48%	47,94%	05/2022
			SICRO	2016/11 COM DESONERAÇÃO	89,96%	-	03/2017
		SICRO	2022/04 COM DESONERAÇÃO	-	-	07/2022	
		SINAPI	2022/06 COM DESONERAÇÃO	87,48%	47,94%	07/2022	
		Composição	PRÓPRIA	0,00%	0,00%		

Item	Descrição	Fonte	Unid	Coefficiente	Preço Unitário	Total
90466	CHUMBAMENTO LINEAR EM ALVENARIA PARA RAMAIS/DISTRIBUIÇÃO COM DIÂMETROS MENORES OU IGUAIS A 40 MM. AF_05/2015	SINAPI	M	2,20000000	11,20	24,64
91842	ELETRODUTO FLEXÍVEL CORRUGADO, PVC, DN 20 MM (1/2"), PARA CIRCUITOS TERMINAIS, INSTALADO EM LAJE - FORNECIMENTO E INSTALAÇÃO. AF_12/2015	SINAPI	M	4,00000000	5,65	22,60
91852	ELETRODUTO FLEXÍVEL CORRUGADO, PVC, DN 20 MM (1/2"), PARA CIRCUITOS TERMINAIS, INSTALADO EM PAREDE - FORNECIMENTO E INSTALAÇÃO. AF_12/2015	SINAPI	M	2,20000000	7,65	16,83
90456	QUEBRA EM ALVENARIA PARA INSTALAÇÃO DE CAIXA DE TOMADA (4X4 OU 4X2). AF_05/2015	SINAPI	UN	1,00000000	3,37	3,37
90447	RASGO EM ALVENARIA PARA ELETRODUTOS COM DIAMETROS MENORES OU IGUAIS A 40 MM. AF_05/2015	SINAPI	M	2,20000000	5,24	11,52
91945	SUPORTE PARAFUSADO COM PLACA DE ENCAIXE 4" X 2" ALTO (2,00 M DO PISO) PARA PONTO ELÉTRICO - FORNECIMENTO E INSTALAÇÃO. AF_12/2015	SINAPI	UN	1,00000000	8,36	8,36
TOTAL Serviço:						221,29
VALOR:						221,29

5.11. 96985 - HASTE DE ATERRAMENTO 5/8 PARA SPDA - FORNECIMENTO E INSTALAÇÃO. AF_12/2017 (UN)

Material	Fonte	Unid	Coefficiente	Preço Unitário	Total	
00003379	HASTE DE ATERRAMENTO EM ACO COM 3,00 M DE COMPRIMENTO E DN = 5/8", REVESTIDA COM BAIXA CAMADA DE COBRE, SEM CONECTOR	SINAPI	UN	1,00000000	77,20	77,20
TOTAL Material:					77,20	
Serviço	Fonte	Unid	Coefficiente	Preço Unitário	Total	
88247	AUXILIAR DE ELETRICISTA COM ENCARGOS COMPLEMENTARES	SINAPI	H	0,25310000	17,75	4,49
88264	ELETRICISTA COM ENCARGOS COMPLEMENTARES	SINAPI	H	0,25310000	21,52	5,44
TOTAL Serviço:					9,93	
VALOR:					87,13	

6.1. 024004 - REVISAO E INSTALACAO-PONTO DE AGUA-TUBOS PVC (UN)

Material	Fonte	Unid	Coefficiente	Preço Unitário	Total	
I004636	FITA TEFLON VEDA ROSCA 18mm x 25m	SBC	M	1,8200	0,15	0,27
I005181	JOELHO 90 PVC ROSCAVEL 3/4"	SBC	UN	2,0000	3,81	7,62
I005769	LUVA DE REDUCAO PVC ROSCAVEL 1" x 3/4"	SBC	UN	1,0000	8,21	8,21
I000682	LUVA PVC ROSCAVEL 3/4" AGUA FRIA	SBC	UN	1,0000	3,90	3,90
I005715	NIPLE PVC ROSCA 3/4"	SBC	UN	1,0000	2,56	2,56
I003373	TUBO PVC AGUA ROSCA 3/4"	SBC	M	2,8430	15,35	43,64
TOTAL Material:					66,20	
Mão de Obra	Fonte	Unid	Coefficiente	Preço Unitário	Total	
I099034	AJUDANTE DE BOMBEIRO OU ENCANADOR	SBC	H	3,5640	11,51	41,02
I099200	BOMBEIRO OU ENCANADOR	SBC	H	2,7720	16,85	46,71
TOTAL Mão de Obra:					87,73	
VALOR:					153,92	

6.2. 053002 - REVISAO INSTALACAO PONTO ESGOTO (UN)

RELATÓRIO ANALÍTICO - COMPOSIÇÕES DE CUSTOS



OBRA:	CRAS PANTANAL ACARA	DATA : 05/08/2022	BDI : 28,82%		
DESCRIÇÃO:	CRAS PANTANAL ACARA	FONTE	VERSÃO	HORA	MES
LOCAL:	CRAS PANTANAL ACARA	SBC	2022/08 - Belém	116,32%	-
CLIENTE:	CRAS PANTANAL ACARA	SEDOP	2022/05 COM DESONERAÇÃO	87,48%	47,94%
		SICRO	2016/11 COM DESONERAÇÃO	89,96%	-
		SICRO	2022/04 COM DESONERAÇÃO	-	-
		SINAPI	2022/06 COM DESONERAÇÃO	87,48%	47,94%
		Composição	PRÓPRIA	0,00%	0,00%

Material	FONTE	UNID	COEFICIENTE	PREÇO UNITÁRIO	TOTAL
I003389	ADESIVO PARA PVC bisnaga de 75 gramas	SBC	UN	0,2500	14,90
I004505	CURVA 90 PVC CURTA ESGOTO SERIE NORMAL 50mm	SBC	UN	0,1000	13,59
I004480	TUBO PVC ESGOTO SERIE NORMAL 100mm	SBC	M	2,0000	16,65
I004476	TUBO PVC ESGOTO SERIE NORMAL 50mm	SBC	M	2,4000	10,31
TOTAL Material:					63,13

Mão de Obra	FONTE	UNID	COEFICIENTE	PREÇO UNITÁRIO	TOTAL
I099034	AJUDANTE DE BOMBEIRO OU ENCANADOR	SBC	H	7,1560	11,51
I099200	BOMBEIRO OU ENCANADOR	SBC	H	7,1560	16,85
TOTAL Mão de Obra:					202,94
VALOR:					266,08

7.1. 86888 - VASO SANITÁRIO SIFONADO COM CAIXA ACOPLADA LOUÇA BRANCA - FORNECIMENTO E INSTALAÇÃO. AF_01/2020 (UN)

Material	FONTE	UNID	COEFICIENTE	PREÇO UNITÁRIO	TOTAL
00006138	ANEL DE VEDACAO, PVC FLEXIVEL, 100 MM, PARA SAIDA DE BACIA / VASO SANITARIO	SINAPI	UN	1,00000000	11,03
00010422	BACIA SANITARIA (VASO) COM CAIXA ACOPLADA, SIFAO APARENTE, DE LOUCA BRANCA (SEM ASSENTO)	SINAPI	UN	1,00000000	338,70
00004384	PARAFUSO NIQUELADO COM ACABAMENTO CROMADO PARA FIXAR PEÇA SANITARIA, INCLUI PORCA CEGA, ARRUELA E BUCHA DE NYLON TAMANHO S-10	SINAPI	UN	2,00000000	21,82
00037329	REJUNTE EPOXI, QUALQUER COR	SINAPI	KG	0,08810000	92,75
TOTAL Material:					401,54

Serviço	FONTE	UNID	COEFICIENTE	PREÇO UNITÁRIO	TOTAL
88267	ENCANADOR OU BOMBEIRO HIDRÁULICO COM ENCARGOS COMPLEMENTARES	SINAPI	H	0,77910000	20,70
88316	SERVENTE COM ENCARGOS COMPLEMENTARES	SINAPI	H	0,43840000	17,09
TOTAL Serviço:					23,61
VALOR:					425,15

7.2. 190806 - Assento plastico (UN)

Material	FONTE	UNID	COEFICIENTE	PREÇO UNITÁRIO	TOTAL
H00022	Assento plastico	SEDOP	UN	1,00000000	38,30
TOTAL Material:					38,30

Serviço	FONTE	UNID	COEFICIENTE	PREÇO UNITÁRIO	TOTAL
280016	ENCANADOR OU BOMBEIRO HIDRÁULICO COM ENCARGOS COMPLEMENTARES	SEDOP	H	0,01000000	20,70
TOTAL Serviço:					0,21
VALOR:					38,51

8.1. 88489 - APLICAÇÃO MANUAL DE PINTURA COM TINTA LÁTEX ACRÍLICA EM PAREDES, DUAS DEMÃOS. AF_06/2014 (M2)

Material	FONTE	UNID	COEFICIENTE	PREÇO UNITÁRIO	TOTAL
00007356	TINTA LATEX ACRILICA PREMIUM, COR BRANCO FOSCO	SINAPI	L	0,33000000	25,20
TOTAL Material:					8,31

RELATÓRIO ANALÍTICO - COMPOSIÇÕES DE CUSTOS

	OBRA:	CRAS PANTANAL ACARA	DATA : 05/08/2022		BDI : 28,82%		
	DESCRIÇÃO:	CRAS PANTANAL ACARA	FONTE	VERSÃO	HORA	MES	REF.
	LOCAL:	CRAS PANTANAL ACARA	SBC	2022/08 - Belém	116,32%	-	08/2022
	CLIENTE:	CRAS PANTANAL ACARA	SEDOP	2022/05 COM DESONERAÇÃO	87,48%	47,94%	05/2022
			SICRO	2016/11 COM DESONERAÇÃO	89,96%	-	03/2017
		SICRO	2022/04 COM DESONERAÇÃO	-	-	07/2022	
		SINAPI	2022/06 COM DESONERAÇÃO	87,48%	47,94%	07/2022	
		Composição	PRÓPRIA	0,00%	0,00%		

Serviço	FONTE	UNID	COEFICIENTE	PREÇO UNITÁRIO	TOTAL	
88310	PINTOR COM ENCARGOS COMPLEMENTARES	SINAPI	H	0,18700000	22,38	4,18
88316	SERVENTE COM ENCARGOS COMPLEMENTARES	SINAPI	H	0,06900000	17,09	1,17
TOTAL Serviço:					5,35	
VALOR:					13,66	

8.2. 150586 - Emassamento de parede c/ massa acrílica (M2)

Material	FONTE	UNID	COEFICIENTE	PREÇO UNITÁRIO	TOTAL	
P00007	Lixa para parede	SEDOP	UN	0,50000000	1,00	0,50
P00022	Massa acrílica	SEDOP	GL	0,15000000	47,00	7,05
TOTAL Material:					7,55	

Serviço	FONTE	UNID	COEFICIENTE	PREÇO UNITÁRIO	TOTAL	
280024	PINTOR COM ENCARGOS COMPLEMENTARES	SEDOP	H	0,35000000	22,38	7,83
280026	SERVENTE COM ENCARGOS COMPLEMENTARES	SEDOP	H	0,35000000	17,09	5,98
TOTAL Serviço:					13,81	
VALOR:					21,36	

8.3. 180018 - PINTURA COM SELADOR PARA TINTA ACRILICA (M2)

Material	FONTE	UNID	COEFICIENTE	PREÇO UNITÁRIO	TOTAL	
I008105	SELADOR ACRILICO PARA PAREDES BRANCO - SUVINIL (18 L)	SBC	L	0,0720	10,55	0,76
TOTAL Material:					0,76	

Mão de Obra	FONTE	UNID	COEFICIENTE	PREÇO UNITÁRIO	TOTAL	
I099550	PINTOR	SBC	H	0,2020	18,69	3,78
I099900	SERVENTE	SBC	H	0,2020	12,65	2,56
TOTAL Mão de Obra:					6,34	
VALOR:					7,10	

8.4. 102218 - PINTURA TINTA DE ACABAMENTO (PIGMENTADA) ESMALTE SINTÉTICO FOSCO EM MADEIRA, 2 DEMÃOS. AF_01/2021 (M2)

Material	FONTE	UNID	COEFICIENTE	PREÇO UNITÁRIO	TOTAL	
00005318	DILUENTE AGUARRAS	SINAPI	L	0,01300000	19,62	0,25
00007288	TINTA ESMALTE SINTETICO PREMIUM FOSCO	SINAPI	L	0,13000000	28,16	3,66
TOTAL Material:					3,91	

Serviço	FONTE	UNID	COEFICIENTE	PREÇO UNITÁRIO	TOTAL	
88310	PINTOR COM ENCARGOS COMPLEMENTARES	SINAPI	H	0,38050000	22,38	8,51
TOTAL Serviço:					8,51	
VALOR:					12,42	

8.5. 100724 - PINTURA COM TINTA ALQUÍDICA DE FUNDO E ACABAMENTO (ESMALTE SINTÉTICO GRAFITE) APLICADA A ROLO OU PINCEL SOBRE PERFIL METÁLICO EXECUTADO EM FÁBRICA (POR DEMÃO). AF_01/2020 (M2)

Material	FONTE	UNID	COEFICIENTE	PREÇO UNITÁRIO	TOTAL
----------	-------	------	-------------	----------------	-------

RELATÓRIO ANALÍTICO - COMPOSIÇÕES DE CUSTOS

	OBRA:	CRAS PANTANAL ACARA	DATA : 05/08/2022		BDI : 28,82%		
	DESCRIÇÃO:	CRAS PANTANAL ACARA	FONTE	VERSÃO	HORA	MES	REF.
	LOCAL:	CRAS PANTANAL ACARA	SBC	2022/08 - Belém	116,32%	-	08/2022
	CLIENTE:	CRAS PANTANAL ACARA	SEDOP	2022/05 COM DESONERAÇÃO	87,48%	47,94%	05/2022
			SICRO	2016/11 COM DESONERAÇÃO	89,96%	-	03/2017
		SICRO	2022/04 COM DESONERAÇÃO	-	-	07/2022	
		SINAPI	2022/06 COM DESONERAÇÃO	87,48%	47,94%	07/2022	
		Composição	PRÓPRIA	0,00%	0,00%		

00005318	DILUENTE AGUARRAS	SINAPI	L	0,01760000	19,62	0,34
00007293	TINTA ESMALTE SINTETICO PREMIUM DE DUPLA AÇAO GRAFITE FOSCO PARA SUPERFICIES METALICAS FERROSAS	SINAPI	L	0,17630000	30,73	5,41
					TOTAL Material:	5,75

Serviço	FONTE	UNID	COEFICIENTE	PREÇO UNITÁRIO	TOTAL	
88310	PINTOR COM ENCARGOS COMPLEMENTARES	SINAPI	H	0,21490000	22,38	4,80
					TOTAL Serviço:	4,80
					VALOR:	10,55

9.1. 270220 - Limpeza geral e entrega da obra (M2)

Serviço	FONTE	UNID	COEFICIENTE	PREÇO UNITÁRIO	TOTAL	
280026	SERVENTE COM ENCARGOS COMPLEMENTARES	SEDOP	H	0,40000000	17,09	6,84
					TOTAL Serviço:	6,84
					VALOR:	6,84



ESTADO DO PARÁ
PREFEITURA MUNICIPAL DE ACARÁ - PA

BDI		
1.0	CUSTOS INDIRETOS	5,36%
1.1	Administração Central	3,00%
1.2	Seguros + Garantia	0,80%
1.3	Riscos	0,97%
1.5	Despesas Financeiras	0,59%
2.0	TRIBUTOS	13,15%
2.1	Pis	0,65%
2.2	Cofins	3,00%
2.3	ISS	5,00%
2.4	CPRB	4,50%
3.0	LUCRO	6,160%
3.1	Lucro	6,160%
4.0	TAXA TOTAL DE BDI	28,82%

Segundo Acórdão 2622/2013 do Tribunal de Contas da União – TCU, o cálculo do BDI deve ser feito da

$$BDI = \frac{(1 + AC + S + R + G) * (1 + DF) * (1 + L)}{1 - I} - 1$$

AC → Administração Central

S → Seguro

R → Riscos

G → Garantia

DF → Despesas Financeiras

L → Taxa de Lucro/Remuneração

I → Incidência de Impostos (PIS, COFINS e ISS)



ESTADO DO PARÁ
PREFEITURA MUNICIPAL DE ACARÁ - PA

ENCARGOS SOCIAIS - DESONERADOS			
COD	DESCRIÇÃO	HORISTA %	MENSALISTA %
GRUPO A			
A1	INSS	0,00%	0,00%
A2	SESI	1,50%	1,50%
A3	SENAI	1,00%	1,00%
A4	INCRA	0,20%	0,20%
A5	SEBRAE	0,60%	0,60%
A6	Salário Educação	2,50%	2,50%
A7	Seguro Contra Acidentes de Trabalho	3,00%	3,00%
A8	FGTS	8,00%	8,00%
A9	SECONCI	0,00%	0,00%
A	TOTAL	16,80%	16,80%
GRUPO B			
B1	Repouso Semanal Renumerado	18,11%	Não Inside
B2	Feriados	4,15%	Não Inside
B3	Auxílio - Enfermidade	0,91%	0,69%
B4	13° Salário	10,94%	8,33%
B5	Licença Paternidade	0,07%	0,06%
B6	Faltas Justificadas	0,73%	0,56%
B7	Dias de Chuvas	2,66%	Não Inside
B8	Auxílio Acidente de Trabalho	0,11%	0,09%
B9	Férias Gozadas	8,53%	6,50%
B10	Salário Maternidade	0,03%	0,03%
B	TOTAL	46,24%	16,26%
GRUPO C			
C1	Aviso Prévio Indenizado	5,23%	3,98%
C2	Aviso Prévio Trabalhado	0,12%	0,09%
C3	Férias Indenizadas	5,28%	4,02%
C4	Depósito Rescisão Sem Justa Causa	4,88%	3,72%
C5	Indenização Adicional	0,44%	0,34%
C	TOTAL	15,95%	12,15%
GRUPO D			
D1	Reincidência de Grupo A sobre Grupo B	7,77%	2,73%
D2	Reincidência de Grupo A sobre Aviso Prévio Trabalhado e Reincidência do FGTS sobre Aviso Prévio Indenizado	0,44%	0,33%
D	TOTAL	8,21%	3,06%
TOTAL(A+B+C+D)		87,20%	48,27%